Lübecker

Das Familienmagazin für Lübeck

Ausgabe 3 - Juli/August 2014

Reisen

Kontakt mit der Fremde

Natur & Ferien

kostenlos

Angeln mit Kindern

Großer
Veranstaltungskalender
für Kinder & Familien

Schrebergärten
- kleiner Urlaub

Badestellen
- in und um Lübeck

Inklusion
- dabei sein ist alles

Auflösung des letzten Gewinnspiels

Der Ausschnitt des Fotos zeigte den Summstein im Drägerpark nahe der Wakenitz und des Dräger-Spielplatzes. Die Aufstellung des Objekts war eine Initiative der Dorothea Schlözer Schule und wurde 1993 von Lehrlingen des Natursteinwerk Rechtglaub Wolf ausgeführt. Auf der Inschrift um das große Loch steht: "850 Jahre Hansestadt Lübeck - Horche stets in dich hinein".

Die Preise des letzten Gewinnspiels gingen an:

Je eine DVD von Knietzsche - Der kleinste Philosoph der Welt gewannen

- Milena H. (6 Jahre)
- Josh M. (4 Jahre) und
- Lilly K. (5 Jahre), die wieder mit einem tollen Bild teilnahm und diesmal auch gezogen wurde.

Weiter so Lilly, das aktuelle Bild kann man auch toll nachmalen und wo es ist, weißt Du bestimmt auch dieses mal wieder.

Dieses Spiel gewann Lilly beim letzten Mal als Sonderpreis:

Der Natur auf der Spur

Kennst du die Tiere und Bäume unserer Wälder?

Eine Tierspur im Wald! Wer hat sie wohl hinterlassen? Zu welchen Bäumen gehören Eichel und Tannenzapfen? Auf dem liebevoll illustrierten Spielplan sind viele Bäume und Waldbewohner abgebildet. So können die kleinen Naturforscher Spurenkarten zuordnen und die passenden Tierkarten darauf ablegen. Dabei lernen sie, in der Natur genau hinzuschauen und die heimische Tier- und Pflanzenwelt zu entdecken. Fuchs, Reh und Waldmaus laden zu einer spannenden Spurensuche im Wald ein. Typische Bäume mit ihren Blättern und Früchten lernen die Kinder bei diesem Spiel ebenfalls kennen. Förderschwerpunkte: Genaues Schauen, Spuren erkennen, Reaktion. Für 2 bis 4 Kinder, von 4 bis 8 Jahren.
Ravensburger Spiele für ca. € 14,00

Vielen Dank an Nele, der Gewinnerin der Yakari-Musicalkarten, für ihren Brief.

» Gewinnspiel «

Geh mit offenen Augen durch Deine Stadt

Auf dem Foto siehst Du eine Figur, die auf einem Lübecker Spielplatz steht. Weißt Du wo? Wenn ja, dann schicke eine Email an gewinnspiel@luettbecker.de oder schreibe uns einen Brief. Wir möchten von Dir den Standort der Figur wissen. Vergiss nicht Deinen Namen, Adresse, Telefonnummer und Dein Alter.

Unter den richtigen Einsendungen verlosen wir drei Kinderschubkarren inkl. Zubehör von GOWI, für Kinder von 1-4 Jahren und Eintrittskarten für den Zoo Rostock, also sind auch die Mütter und Väter gefragt, Augen auf beim Spielplatzbesuch.

Einsendeschluss ist der 31. Juli 2014.

Inhalt

Der Die Das...

Wissenswertes kurz berichtet 4

Thema

Erziehung

Reisen und das Fremde 18
Inklusion 20

Natur

Schrebergärten 24
Angeln mit Kindern 26
Bäder im Freien 42

Recht & Gesundheit

Sonnen- und Insektenschutz 28
Warum zum Kinderzahnarzt 29
Ferien mit Hindernissen 30

Spiele & Bücher

Buchvorstellungen 11
Kinderseite 22

Vorgestellt

Lübecker Einrichtungen 12
Nie mehr ohne 13
Elbecamp Hamburg 14

Veranstaltungskalender

Termine & Tipps 32

Regelmäßig

Gewinnspiel 2
Impressum 41

Editorial

Liebe Leserin, lieber Leser!

Sommerzeit! Auf der Sonnenliege relaxen, einen erfrischenden Cocktail in der Hand und ein gutes Buch lesen...

Zum Glück ist diese langweilige Zeit vorbei... Mit Kindern ist der Sommer doch viel aufregender! Spaß beiseite, mal ehrlich, die Freizeitgestaltung ändert sich mit den Kleinen, ist aber auch um einiges aktiver und vor allem bunter. Man verbringt mehr Zeit draußen und damit in der Natur, baut Strandburgen, geht zigmal öfter Eis essen als nötig und besucht Orte oder Feste, die man ohne Kinder nie gesehen hätte. Der Kopf arbeitet stets auf der Suche nach Unternehmungen, um die Lütten bei Laune zu halten. Wir möchten Sie bei Ihrer Planung unterstützen und haben wieder vielfältige kleine und große Highlights in unserem Veranstaltungskalender für Sie parat und einige Ausflugsziele zum Abkühlen in und um Lübeck für heiße Tage zusammengestellt, denn Baden gehen, geht immer...

In der Sommerzeit beginnen auch die großen Ferien, viele fahren oder fliegen in den Urlaub, einige machen es sich zu Hause gemütlich, Hauptsache man hat eine schöne Zeit miteinander. Wir werden diese mit Sicherheit in unserem Schrebergarten verbringen, denn für unseren Kleinen gibt es momentan nichts Schöneres. Wenn wir die Gartenpforte öffnen, rennt er sofort los und flitzt entweder mit der Gießkanne, der Schubkarre oder seinem Spaten durch die Gegend und ist überglücklich. Weshalb wir Ihnen ab Seite 24 einen Einblick in die Welt der Kleingärtner und - wie das Wort schon sagt - besonders der „kleinen Gärtner“ geben möchten.

Überhaupt verbringt man den Großteil des Sommers im Freien und genießt die Sonne. Deswegen ist auch der Sonnen- und Insektenschutz ein Thema in diesem Heft.

An dieser Stelle ein Tipp - es ist die beste Zeit, mal wieder Spielzeug auszusortieren, wenn alle draußen spielen, werden sowieso verwaiste Sachen, gewiss nicht vermisst. Wohin damit? Zur Toys Company denn diese benötigt noch Spielzeugspenden, da ihre Kundschaft wächst und wächst. Und nachdem sich unsere Spenden-Sammelbox nach der Vorstellung der Toys Company in der ersten Ausgabe, schnell füllte, geht es nun eher schleppend voran. Unter dekra-toyscompany.com finden Sie die Standorte der Sammelboxen.

Sie können den „Lüttbecker“ ab sofort auch abonnieren. Außerdem suchen wir Verstärkung für unser Team. Infos finden sie auf der letzten Seite.

Nun wünsche ich Ihnen viel Vergnügen mit unserem sommerlichen „Lüttbecker“, vielleicht ja sogar doch auf der Sonnenliege...

Ihre

Christiane Herrmann

Christiane Herrmann
und die „Lüttbecker“-Redaktion

Der Die Das...

Lübecker Kitas im WM-Fieber

Am 16. Mai trafen sich etliche kleine Kicker auf dem Sportplatz des TSV Kücknitz zum 2. Stadtteil-Kita-Turnier. Bei den Mannschaften der evangelischen Kindertagesstätten Dreifaltigkeit, St. Michael, St. Paulus, Haus der Sonne, Bergwichtel und Kunterbunt war die Stimmung super. Die 3-6 jährigen brachten ihre Eltern und Freunde mit, die sie gemeinsam mit den Erziehern kräftig anfeuerten.

Die Kita Dreifaltigkeit stellte gleich drei Teams auf und die Mannschaft der Kita St. Michael hatte sogar einen Schlachtruf, mit dem sie sich immer wieder im Kreis gegenseitig anfeuerten: „1,2,3,4- dieses Spiel gewinnen wir!“

Es fanden auf Kleinfeldern des Sportplatzes in der Tannenstraße richtige Fußballspiele von jeweils 6 Minuten statt. Am Ende entschieden die Gastgeber der integrativen Kindertagesstätte „Haus zur Sonne“, wie schon im Vorjahr, das Turnier für sich. Im Anschluss traten dann noch die Eltern gegen die Erzieher an und somit fieberte nun der Nachwuchs mit.

Viele ehrenamtliche Helfer um- und versorgten die kleinen und großen Fußballbegeisterten, und so wurde dieser aufregende Tag mit dem gelungenem „Drumherum“ zu einem vollen Erfolg. Alle waren sich einig, auch ohne WM wird es im nächsten Jahr eine dritte Auflage geben.

Auch der Stadtteil Marli veranstaltete am 06. Juni eine Mini-WM auf dem LSC-Platz an der Thomas-Mann-Straße. Dort trafen die Mannschaften der Kindertagesstätten Auferstehung, DRK-Schwesternschaft, Marlistraße, Pumuckl, Janusz Korczak und St. Konrad aufeinander.

Bei schönem Wetter wurde auch hier angefeuert, was das Zeug hielt und ein Moderator begleitete die Spiele der kleinen Fußballer. Das Turnier gewannen die Titelverteidiger der Kita Pumuckl im gelben Trikot, nicht zuletzt durch zwei Jungen, die in einem Fußballverein sind und alles gaben. Vizeminiweltmeister wurde die Kindertagesstätte Janusz Korczak im pinkfarbenen Trikot. Die gute Stimmung hielt bis zum Schluss an und es gab Medaillen für alle Spieler der Kitas. Es geht halt mehr um den Spaß am Spiel als um das Gewinnen.

„Schau mal rein“
- denn ohne Bücher fehlt dir was!

Vorlesen hinterlässt bei Kindern einen nachhaltigen Eindruck. Die KiTa Bugenhagen I hat sich im letzten Jahr über das DJI (Deutsches Jugendinstitut München) zur Konsultationskindertagesstätte für Sprache und Dialoghaltung qualifiziert. „Die Sprache der Jüngsten entdecken und begleiten“ ist hier das Motto!

Die Offensive „Frühe Chancen - Schwerpunkt-KiTa Sprache und Integration“ wird von der Bundesregierung gefördert. Ausgewählte Kindertagesstätten werden unterstützt, sich mit alltagsintegrierter Sprachbildung noch intensiver auseinanderzusetzen. Denn auf die Sprache kommt es an!

Für die „Großen“ ist die Wichtigkeit der Sprache ja auch jedem klar. Aber auch den Kindern unter drei Jahren gilt vermehrt die Aufmerksamkeit. Denn auch die „Kleinen“ haben Worte, Laute und Gesten. Sie verständigen sich untereinander und treten mit uns in Kontakt. Diesen Kontakt müssen wir auf- und wahrnehmen!

In Bugenhagen I ist einmal in der Woche „Gruppenbüchereitag“. Alle Kinder jeder Altersgruppe können sich jede Woche ein Buch ausleihen und zu Hause vorlesen lassen oder an Hand der Bilder auch selber vorlesen. Jedes Kind hat eine Büchertasche, auf der „Schau mal rein!“ aufgedruckt ist. Zu dem Buchbestand gehören Bilder- und Vorlesebücher, mehrsprachige Bücher, Sachbücher u.v.m. Die ErzieherInnen der einzelnen Gruppen gestalten diesen Büchereitag individuell. Im Stuhlkreis, im Freispiel oder in Kleingruppen wird die Bücherzeit angeboten.

Auch die Kinder unter drei Jahren sind in den Ablauf der KiTa-Leihbücherei ganz mit einbezogen. Sie machen mit und werden von den älteren Kindern und den ErzieherInnen in ihrem Tun und Handeln sprachlich begleitet und unterstützt. Die „Großen“ genießen dieses Helfen und sind stolz, Vorbild zu sein.

Im Rahmen der Qualifizierung zur Konsultationskita bietet die KiTa Bugenhagen I für interessierte Kolleginnen und Kollegen bis Dezember Workshops zu den Themen „Alltagsintegriertes Vorlesen und Erzählschulungen“, „Welche Bücher für welche Altersgruppen“ und „Vorlesen als Ritual für das Gemeinschaftserleben“ an. Bei Interesse kontaktieren Sie gerne Frau Schwerdtfeger, Tel. 0451-891744.

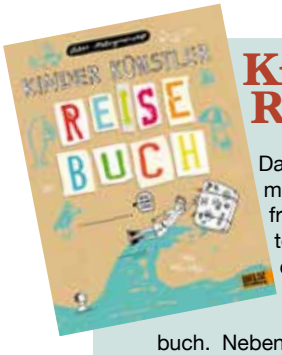

Kinder Künstler Reisebuch

Das Kritzel-Urlaubsbuch der Ateliergemeinschaft LABOR ist abenteuerlich, frech und witzig und gehört zum perfekten Urlaub einfach dazu. Egal ob man die Ferien im Taunus, Honolulu oder zu Hause verbringt, fix und fertig ausgefüllt, wird es zum echten Erinnerungsbuch. Neben Check-Listen, einem Reisetagebuch, bunten Kofferanhängern und zwei Postkarten gibt es 160 kreative Seiten zum Loskritzeln, Reinmalen und Weitermalen, die darauf warten, gefüllt zu werden. Damit kommt im Urlaub bestimmt keine Langeweile auf. Aufschlagen - Loslegen - Spaß haben. Gute Reise! Für Kinder ab 6 Jahren. Beltz Verlag, ISBN 978-3-407-79569-4, € 12,95.

Wilde Tiere in Dänemark

Wer mal einen Tagesausflug der anderen Art machen möchte, dem sei ein Besuch des Knuthenborg Safariparks ans Herz gelegt. In nur zweieinhalb Stunden ist man mit dem Auto mitten unter wilden Tieren. Auf dem Weg dahin hat man auch noch eine kleine Seefahrt hinter sich, denn es geht auf der sogenannten Vogelfluglinie an Bord einer Scandlines-Fähre von Puttgarden nach Rodby. Alle 30 Minuten verlässt eine Fähre den Hafen. Die Überfahrt dauert nur 45 Minuten und nach dem Ausschiffen ist man in weiteren 20 Minuten vor dem Tor des größten Safari- und Erlebnisparks Nordeuropas.

Auf rund 500 Hektar leben ca. 1.000 Tiere in einem vor mehr als 100 Jahren nach englischem Vorbild angelegten Landschaftspark. Hier kann man nicht nur exotische Tiere aus Afrika, Amerika und Asien in freier Wildbahn erleben, sondern sieht auch noch eine reizvolle Pflanzenwelt und Architektur. Man fährt mit dem eigenen Auto durch die Tiergehege und ist mit Giraffen, Zebras, Antilopen, Trampeltieren, Wasserbüffeln etc. auf Augenhöhe. Natürlich gibt es auch einen Streichelzoo, ein Affengehege und ein Vogelparadies. Während man in den Bereichen mit gefährlichen Tieren das Auto nicht verlassen darf, kann man in den anderen Gehegen herumlaufen und sich vorsichtig den Tieren nähern und sie beobachten. Hinter einer großen Glasscheibe können die vier sibirischen Tiger und auch Polarwölfe aus nächster Nähe angeschaut werden. Besonders interessant ist dies während der Fütterungszeiten.

Überall im Park verteilt sind Picknickplätze, natürlich außerhalb der Tiergehege, an denen man in der freien Natur essen kann. Man sollte also von zu Hause Proviant mitnehmen und sich irgendwo ein lauschiges Plätzchen suchen. Selbst an Tagen, an denen viel los ist, findet jeder ein ruhiges Plätzchen.

Nach der Tour durch den Park wartet dann im "Smaland" noch ein ganz besonderes Highlight: Europas größte Wasserrutsche "Congo Splash". Für Kinder, die mindestens 120 cm groß sind und für Erwachsene ein toller Spaß. Es geht hinauf auf 16 Meter Höhe und dann über die Rutsche wieder hinunter. Im Smaland ist zudem ein riesiger Naturspielplatz angelegt, mit Hüpfburgen, Klettertürmen, Holzflößen, Schwebebahnen und gewaltigen Hängebrücken. Außerdem gibt es noch einen super Wasserspielplatz mit Geysiren, Wasserkanonen und vielem mehr. Wer früh losfährt, kann an diesem Tag eine Menge erleben. Der Park öffnet um 10:00 Uhr.

Der Eintritt kostet für Erwachsene umgerechnet ca. € 28,50, Kinder von 3-11 Jahren zahlen etwa € 15,50. Ein Tagesticket für die Überfahrt, inklusive Pkw und 9 Personen gibt es ab € 87,00 (in den Ferien unbedingt vorbuchen), nach dem 1. September € 67,00. Mit dem Scandlines-Ticket erhält man 20% Rabatt auf den Eintrittspreis in Knuthenborg.
Mehr Infos: de.knuthenborg.dk

Das „wellcome-Projekt“ in Lübeck feiert Jubiläum

Bereits seit zehn Jahren bietet das wellcome-Projekt der katholischen Familienbildungsstätte e.V. in Lübeck aktive Hilfe für Familien. Ehrenamtliche wellcome-Helferinnen gehen einmal pro Woche für zwei bis drei Stunden zur Entlastung der Eltern in deren Haushalte und helfen bei der Betreuung des Säuglings oder der Geschwisterkinder. Sie stehen mit Rat und Tat zur Seite, hören einfach nur zu und helfen, wo sie können, um die frischgebackenen Eltern in der turbulenten Zeit mit dem Neugeborenen zu entlasten, ganz unbürokratisch.

Sie begleiten bei Kinderarztbesuchen, gehen mit den Kleinen spazieren und schenken so etwas Erholung. Denn Kinder brauchen Zeit und Eltern sind nach der Geburt häufig einfach überfordert. Die Familien sollen durch wellcome möglichst von Anfang an mit dieser Zeit, mit Wissen und in Notlagen unterstützt werden, damit das Abenteuer Familie gelingt.

Für die Einsätze der wellcome-Engel wird eine Gebühr von fünf Euro pro Stunde berechnet. Individuelle Ermäßigungen sind natürlich möglich, denn am Geld sollte Hilfe nicht scheitern. Das Angebot ist für alle Familien da, unabhängig vom sozialen Status und kann bis zu einem halben Jahr in Anspruch genommen werden. Oft benötigen gerade Familien mit besonderen Belastungen, wie Alleinerziehende, Mehrlingseltern oder Familien, die bereits zwei oder mehr Kinder haben, diese Hilfe.

© wellcome gGmbH, Frederika Hoffmann

wellcome möchte dort helfen, wo Angehörige, Freunde oder fachliche Dienste nicht zur Verfügung stehen. Im Jahr 2013 haben 58 Lübecker Familien wellcome-Unterstützung angenommen und die Einsätze der Mitarbeiterinnen beliefen sich auf über 1.500 Stunden. Zurzeit werden 24 Familien betreut.

Am 7. September feiert wellcome Lübeck ihr 10-jähriges Bestehen mit einem Familienkonzert um 15:00 Uhr in der Herz Jesu Kirche an der Parade 4 u.a. mit dem Kinderchor Canzonette. Darüber hinaus gibt es Spiele und Vorleseaktionen im Kindergarten Herz Jesu und die Ausstellung „Familie heute“ kann im großen Saal des Hauses der Begegnung besucht werden. Eingeladen sind alle Familien mit kleinen Kindern, insbesondere natürlich die, die in den letzten Jahren wellcome-Unterstützung hatten.

Familien, die wellcome nutzen wollen oder Interessierte, die sich gern ehrenamtlich engagieren möchten, melden sich bitte bei der Katholischen Familienbildungsstätte e.V., Parade 4, Tel. 0451-7098750 oder direkt bei der wellcome-Koordinatorin Anette Soppert, Mobil: 0157-77059102.

Wenn Sie das Projekt mit einer Spende unterstützen wollen: DKM Münster, IBAN DE59 4006 0265 0022 0417 00, BIC GENODEM1DKM, Stichwort: wellcome. Mehr Informationen über das Projekt erhalten Sie unter: wellcome-online.de

Zwillingsbären in Rostock

Die am 24. Janaur 2011 im Tierpark Hagenbeck geborenen Kamtschatkabären Wanja und Misho haben im Rostocker Zoo eine neue Heimat gefunden. Diese Braunbären-Unterart, die im Osten Russlands und auf der Halbinsel Kamtschatka lebt, ist von der Ausrottung bedroht. Die männlichen Tiere erreichen eine Größe von bis zu drei Metern und wiegen rund 600 kg. Es sind Allesfresser, die in Tiergärten rund 40 Jahre alt werden können.

Die Zwillinge beziehen in Rostock das ehemalige Gehege des Kodiakbären Bodo. Dort sollen sie solange bleiben, bis eine dauerhafte Unterbringung für die beiden Winterschläfer gefunden wurde.

Praxis für Erwachsenen- und Kinderzahnheilkunde
Zahnärzte / Fachärzte für Oralchirurgie
Kinderprophylaxe · Lachgas · Kinderkronen · Tagesklinik und mehr...
32 20
Dr. Carola Allihn & Dr. Marcel Allihn

Am Kaufhof 2 • 23566 Lübeck
Tel.: 0451-61914747 • www.praxis-allihn.de

Ein Tag auf dem Bau- & Geschichtsspielplatz Roter Hahn

Im Mai verbrachten 26 Kinder mit dem MENTOR- Die Leselernhelfer e.V. ein paar unbeschwerte Stunden auf dem Bauspielplatz Roter Hahn in Kücknitz. Dort gibt es ein wikingerzeitliches Grubenhaus, eine Schmiede, zwei Gärten, ein slawisches Blockhaus, ein Pfostenhaus, ein wikingerzeitliches Langhaus, eine Holz-Stabkirche einer frühmittelalterlichen Klosteranlage und eine sogenannte „Zehnt-Scheune“ als Tierstall. Es gibt viel zu sehen und zu erforschen!

Viele von den Kindern entdeckten hier eine neue Leidenschaft - das Bogenschießen. Sie wurden von Pädagogen des Geschichtserlebnisraums angeleitet und hatten viel Spaß mit Pfeil und Bogen. Sie durften den natürlichen Lebensraum von Schafen, Ponys, Gänsen, Hunden und Hühnern mit ihrem Nachwuchs kennen lernen und diese sogar streicheln.

Der achtjährige Arthur konnte seine Augen gar nicht von einer brütenden Henne lassen, denn das Küken hätte ja jeden Augenblick schlüpfen können. Die neugeborenen Lämmer weckten bei den Kindern besondere Freude und wurden sofort ins Herz geschlossen.

Alle waren begeistert, das Wetter spielte mit und so wurde es ein gelungener Ausflug. Einfach mal raus aus dem Alltag und rein in die Natur, wenn man dabei noch etwas lernen kann, umso besser.

Als Erinnerung an diesen Tag erhielt jedes Kind von MENTOR ein Buch zum Thema Haustiere, das nach diesem fröhlichen Ausflug in der Lesestunde mit den Mentoren sicherlich zum Einsatz kommen wird.

Vielleicht haben Sie ja schon einige Mitarbeiter des Geschichtserlebnisraums auf den Hansetagen kennengelernt, welche sich am Mühlenteich und auf dem Domkirchhof vorstellten.

Mehr Informationen über: Bauspielplatz Roter Hahn: geschichtserlebnisraum.de
Mentor e.V.: mentor-luebeck.de

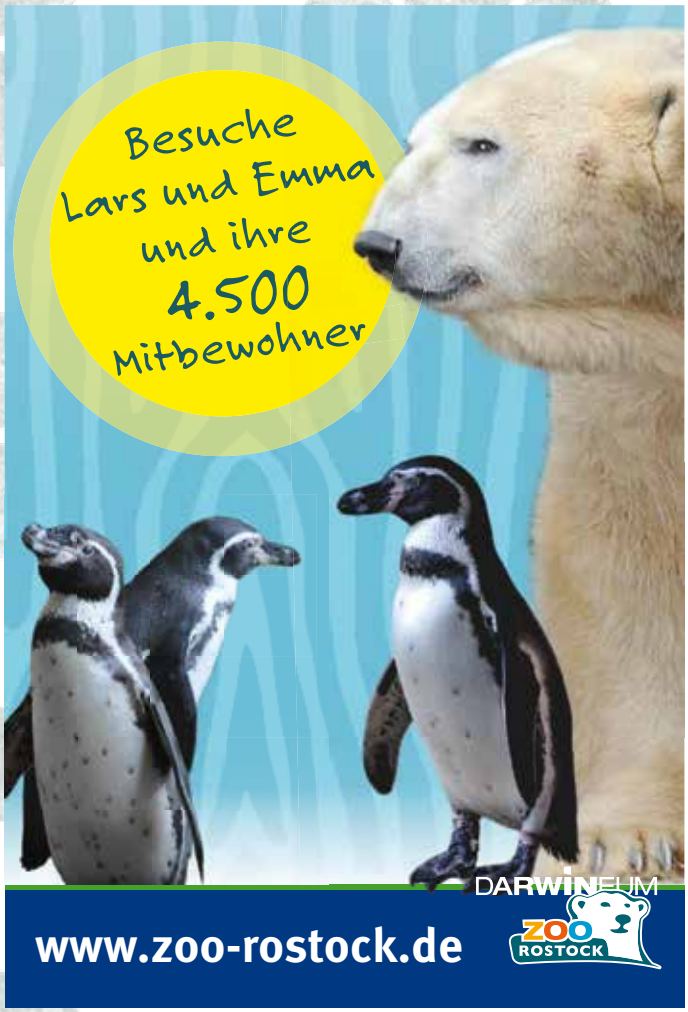

Zwergenkram-Markt

Am 31.05. öffnete der neue Flohmarkt von 10:00-13:00 Uhr im Schuppen 6 am Hafen erstmals seine Tore für Eltern, Großeltern und Kinder. Schwangere wurden schon eine halbe Stunde vorher eingelassen.

Was es auf einem Kinderflohmarkt so zu kaufen gibt, weiß man ja bereits - Kleidung, Spielzeug und Babybedarf zu kleinen Preisen. Aber auf dem Zwergenkram-Markt wurde noch einiges mehr geboten. Da waren zahlreiche Stände mit liebevoll selbstgemachten Sachen wie Lederschühchen, Schnullerketten, Kleidung oder Kopftücher, sogar eine Babytragen-Beratung wurde angeboten.

In der Spielecke konnten Kinder von 3-10 Jahren für max. 45 Minuten abgegeben werden und wurden mit allerlei Spielangeboten, Musik und Gesang betreut. Die kleineren Besucher konnten dort mit ihren Eltern im Bällebad abtauchen oder durch Kriechtunnel krabbeln und auf dem Bobbycar herumdüsen. Immer wieder traf man auf bunt geschminkte Kindergesichter, die sich vor einem Ballonkünstler versammelten und Blumen und andere luftige Geschenke bekamen. Für die Großen gab es Kaffee und Kuchen, die Kleinen wurden mit Muffins, Laugenstangen und Kinderbowle versorgt. So war es ein gelungener Vormittag für Eltern auf Schnäppchenjagd und auch die Kinder hatten Spaß.

Wer den Zwergenkram-Flohmarkt mit eigenen Augen sehen möchte, hat am 28.09.2014 von 11:00-14:00 Uhr wieder Gelegenheit dazu.
Mehr Informationen unter: zwergenkram.jimdo.de

Die Lübecker

Hansetage

Einige Impressionen dieser schönen Veranstaltung vom letzten Maiwochenende. Alle kamen auf ihre Kosten. Ob Groß oder Klein, für jeden wurde was geboten.

SHMF
5.7.–31.8.
2014
Schleswig-Holstein
Musik Festival

Deine Freunde

16./17.8. Wotersen

Kindermusikfeste mit »Deine Freunde«, »Felix und Fanny auf Reisen« und einem bunten Rahmenprogramm
€ 18,- / Kinder € 9,-

Felix & Fanny auf Reisen

18.8. Bad Schwartau
19.8. Föhr, Wyk

Theater mit Musik von »Felix und Fanny« Mendelssohn mit dem »Chapelle Quartett«
€ 14,- / Kinder € 7,-

Karten: www.shmf.de und 0431-23 70 70

Sparkassen-Finanzgruppe
Sparkasse PROVINZIAL HSH NORDBANK LBS
Audi LOTTO e·on Hanse NDR Der Medienpartner

Maifest
auf der Walli

Jedes Jahr feiert der Alternative Tagungsstätte e.V. auf der Wallhalbinsel in Lübeck am 01. Mai sein Maifest. Während abends auf mehreren Bühnen von Punkrock über Reggae und Rock bis hin zu Elektroklängen die Walli bebt, bietet das Maifest ab 14:00 Uhr immer wieder ein tolles Kinderfest.

Dabei bot die Alternative auch in diesem Jahr wieder so einiges, um die Kids zu "entertainen". Es konnte auf der Trave Boot oder auf dem Parkplatz Trecker gefahren, an einem Breakdance Workshop teilgenommen, Bogen und Torwand geschossen, Bauwagen gebastelt, Dosen geworfen, Stockbrot zu Asche gegrillt, auf dem Schweinekarussell gefahren werden und, und, und... Das weitläufige Gelände, das für das Fest extra um einen Teil des MuK-Parkplatzes erweitert wurde, hielt eine bunte Palette zum Spielen bereit.

Das Angebot für die Kinder war wirklich gigantisch, alles konnte man an einem Tag gar nicht in Anspruch nehmen. In einem großen Zelt wurde gezaubert, getanzt, gemalt und es traten z.B. ein Marionettenspieler und ein Luftballonkünstler auf.

Zugegeben, die Alternative wäre nicht die Alternative, wenn es nicht auch alternativ zugehen würde. Allerdings machte gerade das den Charme des Kinderfestes aus, auf dem sich viele „bunte“ mit ganz „normalen“ Eltern mischten. Für die Kinder war das toll, es gab alle paar Meter etwas anderes Aufregendes zu sehen, denn auch der Bauwagenplatz war frei zugänglich, und deren Bewohner trugen dazu bei, dass keine Langeweile aufkam. Von verschiedenen Bühnen kam die musikalische Untermalung und am Lagerfeuer waren afrikanische Trommelklänge zu hören.

Das Maifest ist ein Fest wie früher, als wir, die wir heute Eltern sind, noch Kinder waren. Es wird für und mit den Kindern gefeiert, getanzt und gespielt. Schön zu sehen, dass es Feste wie diese, ohne Werbung und kommerzielle Anbieter, überhaupt noch gibt. Der Eintrittspreis war mit € 15,00 pro Paar mit Kindern wirklich moderat, die Kinder bekamen an der Kasse Muttern als Kinderwährung, mit denen sie sich etwas zu essen oder trinken kaufen konnten und alle Angebote und Attraktionen, auch das beliebte Kinderschminken, waren kostenfrei. Eine rundherum gelungene Veranstaltung, die man im nächsten Jahr wirklich auf dem Zettel haben sollte.

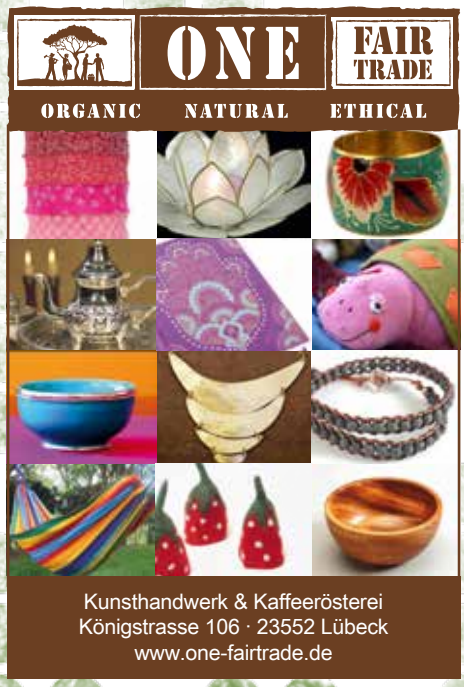

„Rolling Home“

Seit Jahren veranstaltet der Lübecker Passat-Chor in den Sommerferien seine traditionelle Veranstaltung "Rolling Home" auf dem Traditionssegler Passat auf dem Priwall. Wer denkt, das ist nur etwas für alte Leute, der irrt. Denn neben dem Singen der Chöre findet am Sonntag, den 3. August, ein tolles Rahmenprogramm statt, das besonders Kinder anspricht. Natürlich kann man die Passat besichtigen, auch unter Deck, und sehen, wie das Seemannsleben zu Zeiten der Großsegler so war. An Deck werden Spiele angeboten und Kai Beireuther wird Einblicke in das Knotenbinden geben. Das Highlight bietet allerdings der Alpenverein Lübeck. Unter Aufsicht und Anleitung kann nämlich der Mast geentert werden. Das dürfen nicht nur Kinder, auch Erwachsene können hier Mut beweisen.

Neben dem Passatchor werden auch die beiden anderen Chöre der Travemünder Liedertafel auftreten. Außerdem werden die "Reuter Fritzen" in der Mittagszeit plattdeutsche Lieder für Jung und Alt zum Besten geben. Am frühen Nachmittag kommt die "Lübecker Freibeutermukke" in Piratenkostümen mit ihrer Jugendabteilung. Ihre Musik ist laut, rockig, fetzig, manchmal auch wild und ein wenig chaotisch. Wer möchte, kann gerne auf der Bühne mitmachen. Für das leibliche Wohl sorgt das Restaurant Seglermesse Priwall, das versprochen hat, auf den Geschmack der Kids einzugehen.

Die Veranstaltung beginnt um 10:00 Uhr und um 17:00 Uhr heißt es dann: "Alle Mann von Bord!". Erwachsene zahlen € 7,00 Eintritt, Kinder und Jugendliche sind frei. Am Nachmittag kann man bei einer Verlosung dann auch noch den Passatchor für einen 30-minütigen privaten Auftritt gewinnen, vorausgesetzt, man wohnt im Umkreis von Lübeck oder Travemünde, ersatzweise gibt es einen Tablet-PC.

Und was machen wir jetzt?

Ob in der Natur, im Garten, am Strand oder im Urlaub - oft gehen uns oder unseren Lütten einfach die Ideen aus. Damit das Maulen ein Ende hat und keine Langeweile aufkommt, muss man sich schon etwas einfallen lassen. Oder man nimmt ein Buch zur Hand...oder zwei...oder drei. Wir haben für Sie gleich fünf Bücher voller Anregungen für tolle Beschäftigungen gefunden. Als wir die Bücher gemeinsam erstmal nur durchblätterten, kam immer wieder ein "Ah", "Oh" oder "toll". Und letztendlich kamen wir zu dem Schluss, dass wir doch alle gerne noch mal wieder Kinder wären!

Naturabenteuer für Kinder

Spiel- und Bastelideen für Flussbaumeister und Waldprinzessinnen

Ein faszinierender Spielplatz wird erobert - die Natur! Im Garten oder auf der Wiese hinter dem Haus, im Wald, an einem Bach, sogar in der Nacht oder bei Matschwetter - die Möglichkeiten auf Entdeckungsreise zu gehen, sind unendlich. Die Aufteilung in diese Kategorien lassen einen schnell das Richtige finden. Das Buch ist voll mit Ideen für Aktivitäten unter freiem Himmel, die Sie ohne viel Aufwand oder Vorbereitungen umsetzen können. Neben dem Bauen von Feenschlössern, Trollburgen und einer Flussmurmelbahn gibt es auch viele Antworten auf Fragen über die Natur und mit der GU Garten & Natur Plus-App wird dieser Ratgeber sogar interaktiv. Darüber hinaus findet man auch Anregungen für Gruppenspiele, die man z.B. an Geburtstagen ausprobieren kann.
GU Verlag, ISBN 978-3-8338-3680-0, € 19,99

Strandspiele mit Kindern

Spielideen für Strand und Wasser, Urlaub und Reise sowie Kleine und große Kinderhorden an Küste, Fluss und Baggersee

Das Buch hilft Ihnen mit Ideen, Anleitungen und Tipps, den Sommer mit Kindern „spielend" zu meistern. Von ruhigen Spielen, die mit Strategie und Geschick gespielt werden bis hin zu Spielen mit Action, Spaß, Geschrei und spritzendem Wasser. Für große und kleine Spieler ist alles dabei, was einen Tag am Wasser zum Abenteuer macht. Sogar für typisch durchwachsenes Nordwetter gibt es super Spielideen. Liebevolle Illustrationen und Symbole lassen auf einen Blick erkennen, ob das jeweilige Spiel von großen Kinderscharen gespielt werden kann, bei welchem Wetter es sich am besten spielt oder für welche Altersgruppe es geeignet ist. Auf die Plätze, fertig, los!
Wachtholtz Verlag, ISBN978-3-529-05354-2, € 9,90

Das Urlaubsbuch für Kinder und Eltern

Ideen zum Basteln, Spielen und Spaß haben

Machen Sie eine Reise ans Meer, in die Berge, in die Stadt oder in exotische Länder? Dieses Buch hat für jedes Urlaubsziel zahlreiche Bastel-, Mal- und Spielvorschläge sowohl für die Gruppe als auch für den Einzelnen parat, sogar für den Urlaub zu Hause. Dank übersichtlicher Anleitungen sowie vieler Tipps und Tricks lassen sich die Ideen, aus Dingen vor Ort etwas Neues zu gestalten, einfach umsetzen. Damit die Kinder bei der Planung nichts vergessen, steckt das Buch in einer praktischen Zippertasche, in der das gesamte Bastelmaterial Platz findet. Eltern und Kinder werden inspiriert, den Urlaub durch Basteln und Entdecken noch schöner zu gestalten. Da kommt garantiert keine Langeweile auf.
Haupt Verlag, ISBN 978-3-258-60063-5, € 19,90

Schleswig-Holstein spielend entdecken

Um schöne Ferien zu verbringen, muss man nicht unbedingt in ferne Länder reisen, auch die eigene Heimat hat viel zu bieten.Begleitet von den Geschwistern Nils und Nele können Kinder im Watt wandern, Segeln oder Kiten, das Leben der Wikinger kennenlernen, mit dem Kanu verschlungene Flusslandschaften erkunden und tolle Ausflugsziele an der Nord- und Ostsee besuchen. Sie lernen die Natur und Tiere kennen, erfahren, wo immer was los ist und rätseln, basteln und kochen sogar typische Rezepte nach. Dieses Buch bietet auch jenen eine Fülle an Ideen, die von Kindern Besuch bekommen und nicht so recht wissen, was man in Schleswig-Holstein mit Kindern unternehmen kann.
Wachholtz Verlag, ISBN 978-3-529-05435-8, € 7,50

Raus!

55 Kreativideen für Wasser, Wald und Wiese

Dieses Buch richtet sich „direkt" an Kinder ab 8 Jahren, die cool und immer auf Abenteuersuche sind. Interessierte Waldläufer, Flusspiraten, Feldforscher, Strandganoven und Citykids finden Vorschläge, um es in der Natur oder Stadt im Sommer so richtig krachen zu lassen. Es werden treffsichere Wasserbombenkatapulte, Kamikaze-BMX-Schanzen oder mobile Bandenhauptquartiere gebaut. Es wird gebastelt, geschnitzt, geforscht und gekocht. Hungrige Tiger, unfehlbare Bogenschützen und rotzfreche Guerilla-Künstler kommen hier auf ihre Kosten. Hauptsache: Raus!
frechverlag, ISBN 978-3-7724-5782-1, €14,99

Kindertagespflegestelle „Muckelmäuse“

Auf dem Ruhm 17 in Lübeck

Wenn Sie eine liebevolle Kinderbetreuung in Lübeck - St. Jürgen suchen, dann sind Sie bei den „Muckelmäusen“ genau richtig! Ich bin qualifizierte Tagesmutter und biete Betreuung für Babys und Kleinkinder in einem ruhigen Einfamilienhaus mit eigenen Spielzimmern und großem Garten an.

Bei mir bekommt Ihr Kind:

- liebevolle und professionelle Betreuung mit bis zu fünf Kindern im Alter von zwei Monaten bis zur Aufnahme in den Kindergarten
- Geborgenheit durch eine familienähnliche Situation in häuslicher Umgebung
- einen klar strukturierten Tagesablauf mit Angeboten, der auf die Kinder und deren jeweilige Situation abgestimmt ist
- leckeres, gesundes und abwechslungsreiches Essen, täglich frisch zubereitet
- eine individuelle, harmonische Eingewöhnungszeit für jedes Kind
- Drinnen: bei insgesamt 180 qm Wohnfläche einen eigenen Raum für Bewegung, Spiel, Musik und Ruhe, eine große Diele zum Toben, eine Sitzecke in der Küche, einen separaten Schlafraum, ein großzügiges Badezimmer und einen Flurbereich mit Garderobe. Dazu abwechslungsreiches Spielzeug, Bücher und Spiele.
- Draußen: einen 1.250 qm großen geschützten Garten mit Obstbäumen und Sträuchern sowie einem Gewächshaus. Zum Spielen gibt es eine große Spielwiese mit Rutsche, Wippe, vier Schaukeln, Sandspielzeug, Bobby-Cars, Rutscher-Auto, Roller, Laufrad, Kettcars und vieles mehr
- Abstellmöglichkeit für Kinderwagen und Fahrradanhänger
- Ausflüge zum nahe gelegenen Ringstedtenhof und zu verschiedenen Spielplätzen mit unserem Krippenwagen
- eine rauch- und tierfreie Umgebung
- Elterngespräche zum Informations- und Erfahrungsaustausch
- qualifizierte Ausbildung und Weiterbildung der Tagespflegeperson
- Betreuungszeiten montags bis freitags in der Zeit von 7:00 Uhr bis 16:00 Uhr und nach Absprache

Unsere Kinder brauchen ein gutes und stabiles Fundament für ihren Lebensweg. Mit meiner pädagogischen Arbeit möchte ich das Selbstvertrauen der Kinder stärken und ihre Entwicklung begleiten und fördern. Bei den Muckelmäusen bekommt Ihr Schatz eine liebevolle Betreuung und individuelle Förderung. Wir sind eine kleine familiäre Gruppe mit warmherziger und fröhlicher Atmosphäre. Bei Interesse rufen Sie mich gerne an: Meike Jacobsen, Tel. 0163 372 2825 oder 0451 5824235. Weitere Informationen und Bilder unter: muckelmäuse.de

Eröffnung der Kindertagespflege „Indigo“

Am 7. Juli eröffnet die Tagespflege „Indigo“ im Roten Löwen, Moislinger Allee 93. Die Tageseltern, Rainer Heyligenstädt (Dipl. Pädagoge und Waldorflehrer) und Andrea Heyligenstädt (Coach für Persönlichkeitsentwicklung) bieten Betreuung mit umfangreichem Bildungsangebot und Ferienbetreuung für Kinder von 3 bis 10 Jahren an. Beide haben die Qualifizierung als anerkannte Tageseltern.

Eröffnungsfeier am Samstag den 5.7. von 15:00 bis 18:00 Uhr mit Kaffe/Tee und Kuchen

Darauf legen die Tageseltern großen Wert:

- Zeit für freies Spiel
- Orientierung (Tages-/Wochenplan, Regeln…)
- Hausaufgabenbetreuung/Nachhilfe
- Förderung im Sinne des Kindes
- Gesunde Ernährung
- Mitspracherecht der Kinder
- Ganzheitlich, Liebevoll, Achtsam

Bildungsangebot: Sprachförderung – Englisch – Natur erforschen – Zahlenraum erobern – Kreativität entfalten (musikalisch, künstlerisch, handwerklich)

Im Garten können die Kinder Obst und Gemüse anbauen und ernten, werkeln, forschen. Auf dem großen Spielplatz in der Nähe ist Platz zum Austoben.

Die Tageseltern verstehen ihre Arbeit als Hilfe zur freien Entfaltung des Kindes, sie geben Orientierung, Anregung, Rat und Hilfe. Dabei fließen Elemente der Waldorfpädagogik in alle Bereiche ein. Rainer und Andrea betreuen und fördern 10 Kinder im Alter von 3 – 10 Jahren in der Zeit von 7:00-18:00 Uhr in einem dafür angemieteten 75 qm großen Laden (neben der Apotheke Roter Löwe). Es sind noch Plätze frei! Die Kosten werden vom Verbund Kindertagespflege (Jugendamt) übernommen. Sie zahlen wie üblich den Elternbeitrag und die Verpflegung.

Kontakt:

Mobil Andrea:	0176-54003348
Mobil Rainer:	0176-51988023
Email:	info@Kindertagespflege-Indigo.de
Web-Seite:	Kindertagespflege-Indigo.de

Nie mehr ohne...

Kinder sind Entdecker, Forscher, Sammler, Lebenskünstler… Sie sind Tüftler, Botaniker, sie sind unbeschwert, lebensfroh und grenzenlos. Sie leben ihr Leben noch in Phantasie, mit Liebe und sind bedingungslos befreit von all den Zwängen, denen wir Erwachsenen kaum noch entkommen können. Einfach mal barfuß in den Regen rausrennen, oder durch ein hohes Feld zu laufen, wer macht das noch?

Ich habe heute drei Dinge für euch, die jedes Kind, egal ob Mädchen oder Junge einfach haben sollte, denn die wirklichen Begleiter für kreatives Spiel, und dessen bin ich mir seitdem ich selber Mutter bin sehr sicher, findet man nicht im Spielzeugladen sondern in der Natur. Zugegebenermaßen gibt es da auch unterschiedliche Kinder, da gibt es kleine Stubenhocker-ständig-vor-der-Glotze-Sitzer und es gibt den Bei-jedem-Wetter-Rausgeher.

Aber ich glaube, dass man jedes Kind von der Couch bekommt, wenn man ihm vorschlägt einen Abenteuer-Ausflug in die Natur zu starten. Und wenn ich Natur meine, dann meine ich auch, dass dies in der Stadt möglich ist. Denn zumindest in unseren Breitengraden gibt es wohl kaum eine Stadt, die nicht einen Park vorzuweisen hat, in dem man Stöcke, Äste, Steine, leere Schneckenhäuser und mehr finden kann. Mein Trick ist, dass ich nicht sage: „Lasst uns spazieren gehen!“ Das klingt, als wäre von Anfang an klar, dass es nur sterbenslangweilig werden kann, weil man bestimmt mal wieder die ganze Zeit brav an der Hand laufen muss. Nennen wir es doch einfach die Entdeckung des Großstadt-Dschungels, des Wald-Labyrinths oder einfach nur den heißgeliebten Stranderkundungstrip?

Da wir in unserem Familienleben die Jahreszeiten klar in den Mittelpunkt stellen gibt es hier immer etwas zu entdecken: So beginnen wir im Frühling mit den Blütensammlerwettbewerb und lernen ständig neue Pflanzenarten kennen, während wir gleichweit mit lautem Juchzen den ersten Marienkäfer auf der Hand spazieren lassen. Im Sommer laufen wir barfuß durch den Bach und freuen uns über die Rehe, die ab und an im Garten vorbeischauen. Wenn wir dann im Herbst unsere Taschen mit Blättern und Kastanien vollstopfen, können wir es meist gar nicht abwarten, bis wir uns im Winter auf der nächsten Wiese einfach in den Schnee werfen und stundenlang mit Schneebällen bewerfen. Für jede Expedition, die wir starten, müssen wir allerdings gut ausgerüstet sein. Dafür gibt es drei Dinge, die wir immer dabei haben und die möchte ich euch heute vorstellen:

Kindertaschenmesser von Opinel. Es ist perfekt, um aus einem langweiligen Stock ein tolles Spielzeug zu schnitzen. Vielleicht aber auch die ein oder andere Figur für ein Spiel bei schlechtem Wetter? Das Messer hat den großen Vorteil einer abgerundeten Spitze, es ist nicht stumpf, sondern bringt auch den gewünschten Erfolg beim Schnitzen. Durch einen Sicherheitsring wird ungewolltes Einklappen der Klinge verhindert und somit kann man sich nicht so schnell verletzen. Selbstverständlich sollte es immer nur unter Aufsicht eines Erwachsenen genutzt werden, aber das muss ich ja nicht betonen, oder?

Für den coolen Look haben wir das Buff Schlauchtuch gefunden, denn kleine Entdecker müssen schließlich auch ein bisschen stylisch sein. Und diese Tücher haben den Vorteil, dass sie sowohl über den Kopf getragen toll aussehen, später aber, wenn es kühl wird auch prima als Schal getragen werden können. Es gibt sie sogar mit UV-Schutz, also auch prima in der prallen Sonne. Die Tücher gibt es in vielen Farben und Designs. Wer aber seinen Lieblingsstoff zu Hause liegen hat und sein ganz eigenes Design haben möchte, der wirft einfach mal einen Blick auf meinen Blog. Dort findet ihr eine Ratz-Fatz-Anleitung für tolle Frühlings-/Sommertücher zum Selbernähen: formtiere.de/blog/2013/02/einmal-bitte-diy-fruhlings-sommertucher-fur-alle

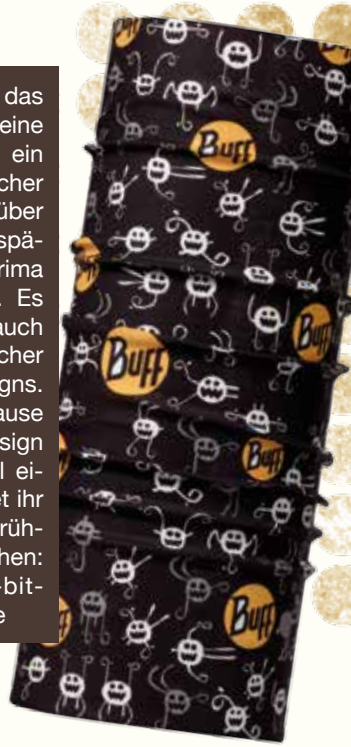

Eine kleine Entdecker-Tasche, die sich prima an der Hose befestigen lässt. Wir haben die Meru Chalkbag, die ist sehr handlich und irre geräumig. Steine, Muscheln, Schneckenhäuser, Blätter, es gibt nichts, was man dort nicht verstauen kann. Leider ist sie ein Auslaufartikel, aber es gibt Alternativen.

Autorin
Martina Gruhn-Bilic
Designerin, Mama von zwei Kindern und Bloggerin. Ihr Leben dreht sich um ihre Arbeit als Designerin, Ideengeberin, Zukunftsgestalterin, Konfliktmanagerin.
Martinas Blog:
www.formtiere.de/blog

UMGEBUNGSPLAN

Elbecamp

- Urlaub in Lübecks Nachbarschaft

Es muss nicht immer eine Fernreise sein... Es muss nicht einmal die Ostsee sein. In Hamburg, zwischen dem Stadtteil Blankenese und Wedel, direkt am Elbstrand, liegt ein Geheimtipp der besonderen Art: Das Elbecamp. Der Campingplatz, der sich in den letzten Jahren zu einem Kinderparadies gewandelt hat, ist eine sehr schöne und dazu noch erschwingliche Alternative. So bietet sich der Platz inbesondere für Familien mit Kindern an, denn die Betreiber geben sich redlich Mühe, die Kleinen immer bei Laune zu halten.

Bereits kurz nach dem Passieren des Eingangsbereichs ist man im Urlaub angekommen und es zeigt sich gleich, warum Kinder hier so gut aufgehoben sind. Gegenüber vom Café „Lüküs“, das angenehm entspannte Musik spielt, steht ein kleines Haus, in dem leckeres Eis angeboten wird und auf dessen Dach eine Seifenblasenmaschine installiert ist. Die bunten Blasen wehen über den offenen Platz hinüber zum Café - wenn sie denn so weit kommen und nicht vorher von lachenden Kindern in der Luft abgefangen werden.

Dem Besucher erschließt sich von der Terrasse des Cafés ein wunderschöner Blick über den zentralen Platz mit seinen schönen, meist selbstgebauten Spielgeräten und -möglichkeiten bis hin zur Elbe mit ihrem regen Schiffsverkehr. Von hier aus kann man gigantische Ozeanriesen den Fluss hinauf ins Herz der Hansestadt fahren sehen. Die Zelt- und Wohnmobilplätze sind über das großzügige Areal, auf dem sich große Sandflächen mit grünen Inseln abwechseln, verteilt. Viele große Bäume sorgen für wohltuenden Schatten und es duftet nach Wald, Feuer und irgendwie einfach gut und frisch. Nicht zu vergessen: Man findet hier saubere Duschen und Toiletten in ausreichender Zahl, eine Abwaschecke mit mehreren Waschbecken und einen Schlauch zum Auffüllen der Trinkwasservorräte.

„Wenn wir wollten, könnten wir rund 30% mehr Gäste aufnehmen, allerdings möchten wir unseren Gästen genügend Freiraum lassen. Wir haben uns daher dazu entschlossen, den Platz nicht so zuzustellen“, erklärt Garip Yavuz, seit sieben Jahren Manager des Campingplatzes. Die Atmosphäre gibt ihm Recht. Auch wenn am Wochenende, insbesondere bei gutem Wetter, das Leben im Elbecamp tobt: Man hat nicht das Gefühl, dass der Platz überlaufen ist. Dafür sorgt auch der Elbstrand, der „direkt vor der Haustür“ liegt.

Schilder leiten die Besucher über das Gelände und sorgen für eine gute Übersicht. Auf dem Platz steht ein echtes Indianerzelt, in dem Feuer gemacht und gespielt werden darf, sowie ein Zirkuszelt, in dem in den Ferien an jedem Sonntag ein Mitmachzirkus stattfindet. Das Zirkuszelt steht darüber hinaus auch für spontane Veranstaltungen zur Verfügung, wie z.B. ein klassisches indisches Konzert mit Tempeltanz, dem wir beiwohnen durften.

Auffällig ist auch der lockere Umgang miteinander und die Ruhe, die trotz des Trubels ständig zu spüren ist. Das Personal ist wirklich immer freundlich und zuvorkommend und behält auch dann die Fassung, wenn die Schlange am Frühstücksbuffet schon weit über den Tresen hinausgeht. Die Kinder werden vom netten Rezeptionspersonal bespaßt, falls es mal etwas länger dauert. Die gesamte Atmosphäre ist sehr angenehm und hat einen Hauch von „Woodstock“, wofür auch das teilweise alternative und oft auch internationale Publikum sorgt. Man fühlt sich einfach wohl und kann sich ein Lächeln nicht verkneifen, wenn aus der Küche das Essen für „Spiderman“ oder „Popeye“ aufgerufen wird, denn die Abholcodes sind nach Comic- oder anderen Helden benannt, und zwischendurch hört man Codes wie „sehr gut“, was ein toller Name wäre, wenn es in der Schule hieße: „Jetzt reicht es mir aber! Sehr gut, raus!“.

Was man im Elbecamp vergeblich sucht, sind Verbotsschilder, Absperrungen und große Werbetafeln. Das häufig überbordende Marketing der großen Getränkehersteller findet hier einfach nicht statt. Doch obwohl hier ganz bewusst nicht alles vorgegeben wird, so sind natürlich einige wenige, sinnvolle Regeln einzuhalten, die für Sicherheit und auch für Ruhe sorgen.

Dort, wo ehemals ein Zaun den Campingplatz vom Wasser trennte, hat das Team einen Durchbruch geschaffen, der den ungehinderten Zugang zur Elbe ermöglicht. Hier kann man entspannt in der Sonne liegen, einen Spaziergang machen oder Sandburgen bauen. Das Baden im offenen Strom ist jedoch gefährlich und auch die Umweltbehörde rät davon ab. Die teilweise starke Strömung und der Sog der großen Schiffe ist nicht zu unterschätzen. Aber an Mamas oder Papas Hand macht das „Plitsch-Platsch“ am Ufer richtig Spaß und sorgt für eine kleine Abkühlung. Der Wasserstand, der von den Gezeiten bestimmt wird, bietet vor allem bei ablaufendem Wasser einen tollen Spielplatz. In vielen Sandlöchern sammelt sich das Wasser, so dass sich kleine Pools bilden, in denen sich das Wasser schnell erwärmt.

Liebe zum Detail

Mit der guten Lage protzen kann jeder, doch das Flair des Elbecamps zeigt sich vor allem im Detail. Überall finden sich liebevoll gestaltete Kleinigkeiten, wie z.B. die bereits erwähnte Seifenblasenmaschine, eine große Tafel, Kunstobjekte und Hängematten zum Faulenzen, die den Aufenthalt wirklich schön machen. Man kann sich kunstvolle Henna-Tattoos malen lassen oder mit dem Hula-Hoop-Reifen trainieren, Fahrräder plus Kindersitze oder Anhänger leihen, kurz gesagt, es gibt unendliche Möglichkeiten sich zu beschäftigen. Handgemalte

Jugendelbecamp

Hinter dem Elbecamp steht einer der ältesten Kinderschutzvereine in Hamburg, der „Kinderschutz und Jugendwohlfahrt e.V.“. Dieser Verein wurde 1902 von dem Pastor Otto Bahnson unter dem Namen „Zweigverein zum Schutze der Kinder vor Ausnutzung und Misshandlung für Hamburg und Altona“ gegründet und hatte sich auf die Fahnen geschrieben, sittlich verwahrlosten oder sonst gefährdeten Kindern Hilfen zu gewähren. 1936 wurde er von den Nazis geschlossen, sechs Jahre nach Kriegsende jedoch wiedergegründet.

Bis heute hat der Verein „Kinderschutz & Jugendwohlfahrt“ tausende Kinder und Jugendliche betreut und im Rahmen sozialpädagogischer, sozialtherapeutischer und psychologisch-medizinischer Maßnahmen praktische Jugendhilfe geleistet, die der Förderung junger Menschen diente und dient. Im Elbecamp werden vom Verein freizeitpädagogische Erholungsaufenthalte, internationale Jugendbegegnungen und „Kompetenz-Camps“ organisiert. So steht im Elbecamp auch heute noch eine Reihe großer Zelte für die Unterbringung von Jugendgruppen, aber auch für Schulen und Kindertagesstätten zur Verfügung. Es werden zudem Kreativseminare von Naturpädagogen angeboten.

Zwei Drittel der Einnahmen des Campingplatzes fließen in gemeinnützige Projekte, auch außerhalb des Elbecamps. So unterstützen die Gewinne des Platzes unter anderem ein Heim in Polen. Mehr Informationen zum Kinderschutz und Jugendwohlfahrt e.V. finden Sie unter: kinderschutz-hamburg.de.

Rundherum

Das Elbecamp ist wirklich einen Besuch wert, zumal es sich vor den großen Anlagen an Nord- und Ostsee nicht zu verstecken braucht. Im Gegenteil, gerade die übersichtliche Größe, die Nähe zu Hamburg und die etwas versteckte Lage machen den Reiz dieses Ortes aus. Hier gibt es viel zu entdecken. Mehrere Parks liegen in den rückwärtigen, bewaldeten Hügeln, es gibt ein angrenzendes Biotop zu erkunden und das nahegelegene ursprüngliche Blankenese erinnert mit seinen verschlungenen Wegen und den kleinen Kapitänshäusern mehr an ein mediterranes Dorf, als an den noblen Hamburger Vorort, als der Blankenese eigentlich bekannt ist. Darüber hinaus kann man das Puppenmuseum Falkenstein oder die Schiffsbegrüßungsanlage besuchen. Diese Adressen und die der umliegenden Supermärkte und Informationen zur ärztlichen Versorgung in der Umgebung erhält man an der Rezeption des Elbecamps. Wer es einmal etwas aufregender haben will, nimmt einfach die Fähre - oder die S-Bahn - und lässt sich mitten in die Hamburger Innenstadt fahren, wo viele weitere Attraktionen warten.

Also, warum nicht mal einen „kleinen Urlaub“ mit großem Spaß- und Abenteuerfaktor im Elbecamp machen? Bei einer Fahrzeit von ca. 90 Minuten (von Lübeck/Mitte) kann man auch mal für ein Wochenende einen Kurzurlaub in Hamburg machen. Oder das Sommerfest am 16.08.2014 besuchen, welches verschiedene Workshops für Groß und Klein bereit hält. Viel Spaß!

Auf der Webseite elbecamp.de finden Sie mehr Informationen, Preise und einen Link zum Reservierungsformular. Eine Vorabbuchung empfiehlt sich, insbesondere an Feiertagen und in den Ferien.

Elbecamp
Falkensteiner Ufer 101
22587 Hamburg

© istock.com/Zhenikeyev

Reisen

- wie fremde Kulturen den kindlichen Horizont erweitern

Nun ist er da, der Sommer - endlich. Die Sonne scheint, die Stimmung steigt, denn bald beginnt die Urlaubszeit. Die Entscheidungen, wohin es gehen soll sind bei den meisten Menschen längst getroffen, die Fahrten und Hotels sind gebucht. Aber, warum fahren wir eigentlich? Was zieht uns in fremde Länder oder unbekannte Gegenden?

Einerseits ist es natürlich Neugierde und Wissensdurst, die in der letzten Ausgabe beschrieben worden sind. Aber reicht das als Erklärung? Vielleicht lohnt es sich einen kurzen, aber weiten Blick zurück in unsere Evolution zu werfen. Die Menschheit lebte in kleinen Gruppen, Verbänden oder Clans, zog auf der Jagd nach Nahrung durch die Landschaften, den Beutetieren folgend. Sie können sich vorstellen, dass diese kleinen Gruppen sich nur recht selten begegneten. Man traf sich jedoch nicht nur zufällig, sondern man suchte sich aus bestimmten Gründen auf, denn die Gruppe war nur überlebensfähig, wenn sie sich mit Fremdem auseinandersetzten.

In den kleinen Gruppen gab es nur wenig Möglichkeiten, einen Partner oder eine Partnerin zu finden, so dass die Variabilität der Erbmasse innerhalb der kleinen Gruppe so erweitert wurde, dass die Menschen leistungsfähig blieben. Wie allerdings sollte eine genetische Durchmischung statt finden, wenn nicht über den Kontakt mit fremden Menschen, mit den Anderen? Wo sollten die jeweiligen Gruppen die Frauen und Männer finden, die die Nachkommenschaft zeugen und die Gruppen vergrößerten und damit das Überleben sichern? Das ging nur wenn es eine Bereitschaft gab, sich mit anderen Menschen zu treffen.

Daher war das Auseinandersetzen mit Fremdem eine existenzielle Notwendigkeit für jede Gruppe, Abschottung war auf Dauer tödlich.

Darüber hinaus gab es noch weitere gute Gründe, den Kontakt zu den Anderen zu suchen, denn man konnte voneinander lernen, handeln, austauschen und die Entwicklung der eigenen Gruppe vorantreiben. Demzufolge waren diese Treffen klassische Win – Win Situationen, denn auch die andere Gruppe war auf diesen Austausch angewiesen.

Angst vor Fremdem hat gute Gründe

Neben diesem Grundmotiv, den eigenen sozialen Horizont zu erweitern, existiert ein gegenläufiger Handlungsantrieb – nämlich das archaische Gefühl, alles Unbekannte zunächst als bedrohlich zu empfinden und deshalb möglichst zu meiden.

Was aber erzeugt die Angst der Menschen vor Fremdem? Nun, die Menscheit machte auch die Erfahrung, dass die anderen Gruppen gefährlich werden konnten, z.B. bei Knappheit der Jagdbeute, oder durch Krankheiten, die diese einschleppten. Von daher war es sinnvoll, vorsichtig und misstrauisch zu sein, wenn man Fremdem begegnete. Offensichtlich gab es für die Angst vor Fremdem gute Gründe.

Darüber hinaus kann man feststellen, dass Fremdheitsgefühle um so stärker werden, je größer die erlebten kulturellen Unterschiede sind, je unterschiedlicher die physischen oder psychischen Wesensmerkmale sind. Denn das wahrgenommene Fremdheitsgefühl ist immer auf Personen bezogen.

Dennoch sind die Menschen bereit Fremdem zu begegnen und sich damit auseinander zu setzten, denn das Verhältnis zum Fremden ist ambivalent. Der Begriff Ambivalenz bezeichnet zwiespältige Gefühle bezogen auf ein und dasselbe Phänomen. Einerseits macht uns das Fremde Angst, andererseits übt es immer auch eine Faszination und Anziehungskraft auf uns aus.

Aus diesem Grund kennt jede Kultur sowohl kontaktorientierte als auch klar abgrenzende Verfahren im Umgang mit dem Anderen. So gab es schon immer einerseits Gastfreundschaft aber andererseits auch Stadtmauern und Wachen.

Wenn es stimmt, dass das Fremde oft auch als eine Bedrohung empfunden wurde und es auch tatsächlich häufig war, entschuldigt sich fremdenfeindliches Verhalten zwar nicht im Geringsten, aber es erklärt dieses Phänomen, besonders in gesellschaftlichen Gruppen, die relativ isoliert und abgeschottet existieren.

Fremdenfeindlichkeit benachteiligt

Denn was in der fernen Vergangenheit ein rationales Verhalten gewesen sein kann, ist heute, gerade unter dem Aspekt der weiteren gesellschaftlichen Entwicklung, ein Handicap. Gesellschaften, die diesem fremdenfeindlichen Reflex nachgeben, sind heute ebenso benachteiligt - oder benachteiligen sich selbst - wie früher möglicherweise die all zu offenen. Denn mit der Abschottung werden heute ja längst nicht mehr ansteckende Krankheiten vermieden, sondern vielmehr potenziell fruchtbare Kontakte, nützliche Informationen und neue Erkenntnisse, die eine Bereicherung für Alle sein könnten, gefördert. Wer sich dem Fremden gegenüber abschottet, hat heute keinen gesundheitlichen oder politischen Vorteil mehr, sondern bloß eine Einbuße an Lebenschancen und Zukunftsoptionen. Auch in wirtschaftlichen Zusammenhängen stellt sich eine isolierte Position eines Landes zumeist als sehr nachteilig dar.

Wieso aber bricht dieses mittlerweile wenig nützliche Verhalten immer wieder durch? Vermutlich, weil derart tief verankerte Reflexe nicht einfach binnen ein paar hundert Jahren aus der kollektiven Erfahrung getilgt werden können. Was kann man also gegen diese überwiegend veralteten, aber nichts desto weniger vorhandenen Gefühle und Verhaltensimpulse tun? Welcher sinnvolle Umgang damit, kann gefunden werden?

Kindern ist die Angst vor Fremdem fremd

Unsere größte Chance, dieses Thema weitgehend aus der Welt zu schaffen, sind unsere kleinen Kinder. Denen ist die Angst vor Fremdem, dem Anderen, noch fremd. Wir Eltern, aber auch die anderen erwachsenen Mitmenschen können viel tun, damit das so bleibt.

Also, erklären wir unseren Kindern doch einfach, warum das Andere anders ist, woher die Andersartigkeit kommt und worin sie begründet ist, welchen Sinn dieses Anderssein macht, oder machte.

Als exemplarische Beispiele möchte ich anführen, dass die Semiten, Juden, wie Araber kein Schweinefleisch essen. Dies hat eine mehrtausendjährige Tradition, die früher durchaus sehr sinnvoll war, weil das Schweinefleisch im vorderen Orient häufig stark mit Trichinen verseucht war, die damals eine tödliche Krankheit auslösten. Heute, im Zeitalter von Kühlschränken und veterinärüberwachter Fleischproduktion, ist es eben überflüssig, dennoch blieb diese Tradition erhalten.

Ähnlich ist es beim Fleischverbot am Freitag, denn die Christenheit (heute nur noch die Katholiken) war der Meinung, dass es einen Tag geben sollte, an dem man keine Luxusspeisen verzehren sollte. Allerdings sind heute hochwertige Lebensmittel verhältnismäßig erschwinglich. So ist Fisch mindestens ein ebenso teures Luxusgut wie Fleisch, ist aber dennoch nicht verboten.

Als letztes Beispiel seien die Ehen aufgeführt, die in weiten Teilen der Welt von den Eltern arrangiert werden. Vor 150 Jahren war das bei uns nicht anders.

Warum dieses Thema in der Sommerausgabe? Reisen Sie mit ihren Kindern, erklären sie ihnen die Welt, die Unterschiedlichkeiten, die Farbenfülle, der sie begegnen. Zeigen Sie, wie viele Lebensentwürfe es gibt, welch eine Vielfalt an Kulturen sich entwickelt hat, ähnlich, wie bei den Sprachen. Alle Menschen sprechen, allerdings unterschiedlich. Die Menschen gleicher Sprache verstehen sich. Wenn wir sie verstehen wollen, müssen wir lernen, welches Wort in der fremden Sprache was bedeutet.

Ihre Kinder werden es ihnen danken. Sie werden lernen, dass Andersartigkeit keineswegs bedrohlich sein muss, im Gegenteil. Die Welt wird reichhaltiger und bunter, die neuen, vorurteilsfreien Erfahrungen, helfen neue Assoziationen und neue Idee zu entwickeln.

Sollten die Spannungen in den heterogenen Gesellschaften abnehmen – und unsere Kinder würden dafür sorgen - würden sich viele unserer Probleme reduzieren. Und nicht nur das, die Entwicklung einer toleranteren Gesellschaft würde auch deutlich den Wohlstand und den Frieden befördern und das Wohlgefühl steigern.

Neugierde einspannen

Es ist eigentlich so einfach, wir müssen nur die Neugierde einspannen, unser Wissen teilen und den Versuch machen, die anderen Menschen, die Fremden, zu verstehen. Natürlich muss man dafür nicht unbedingt in exotische Länder reisen - diese Unterschiede entdecken wir auch in unserer Gesellschaft. Aber je größer die Unterschiede sind, desto leichter lassen sie sich deutlich machen. Und sollte ihnen der Grund für anderes Verhalten, oder andere Werte nicht klar sein, so fragen Sie einfach. In der Regel werden sie freundlich Auskunft erhalten.

Reisen erweitert nicht nur den Horizont, sondern fördert ein tolerantes und respektvolles Miteinander, von dem alle profitieren können.

Autor
Bernd Herrmann
Sozialpädagoge,
Supervisor (DGSv) und
Trainer für Gruppendynamik (DGGO)

»Inklusion« in Kita und Schule

„dabei sein ist alles!“

©iStock.com/ayzek

Unsere Verfassung, das Grundgesetz der Bundesrepublik Deutschland, sagt es in seinem dritten Artikel ganz deutlich: niemand darf benachteiligt werden, alle Menschen haben die gleichen Rechte. Inklusion – abgeleitet vom lateinischen Wort includere: einschließen – bedeutet also, niemanden zurückzulassen, allen Menschen die gleichen Möglichkeiten zu bieten, am Leben in der Gemeinschaft teilzuhaben.

Im Jahr 2009 hat die Bundesrepublik Deutschland die UN-Behindertenrechts-Konvention unterzeichnet, ein weltweit geltendes Rechtswerk, das die einzelnen Staaten dazu auffordert, dafür Sorge zu tragen, dass behinderte Menschen in gleicher Weise selbstbestimmt leben können, wie nicht behinderte Menschen auch. Es bedeutet, dass behinderte und nicht behinderte Kinder gemeinsam in den Kindergarten und in die Schule gehen können und für alle die gleichen Bildungsvoraussetzungen herrschen. Hierfür müssen die Länder ihre Bildungsgesetze – in Schleswig-Holstein das Kindertagesstätten- und das Schulgesetz – entsprechend anpassen und den Begriff Inklusion dort verbindlich aufnehmen.

Darüber hinaus verpflichten sich die Staaten dazu, das Recht auf Barrierefreiheit durchzusetzen, das heißt: alle Gebäude, Straßen oder Transportmittel so zu gestalten, dass sie für jeden zugänglich sind. Menschen mit Behinderung sollen ein selbstbestimmtes Leben führen können, also die Möglichkeit haben, „ihren Aufenthaltsort zu wählen und zu entscheiden, wo und mit wem sie leben“ möchten (Artikel 19). Und die UN-Konvention fordert einen offenen Arbeitsmarkt, auf dem Menschen mit und ohne Behinderung tätig sein können (Artikel 27).

Worum also geht es in der inklusiven Kita und Schule: jeder Mensch soll die Möglichkeit erhalten, „sich vollständig und gleichberechtigt an allen gesellschaftlichen Prozessen zu beteiligen – und zwar von Anfang an und unabhängig von individuellen Fähigkeiten, ethnischer wie sozialer Herkunft, Geschlecht oder Alter“.

Neben dem Begriff der Inklusion beschäftigt uns im Alltag von Kita und Schule immer noch die Idee der integrativen Arbeit. Integration bedeutet hier, für behinderte Kinder und Jugendliche besondere Unterstützung in der Kitagruppe oder in der Schulklasse zu leisten, so dass alle, ihren Fähigkeiten entsprechend, mitkommen und dabei sein können. In der Praxis erleben wir das in den Kitas in Lübeck in Form von integrativen Gruppen mit weniger Kindern als in der Regelgruppe und mehr und anderem, nämlich zusätzlichem heilpädagogischen Personal.

Integration in der Schule bedeutet in Lübeck zunächst den Einsatz besonderer Lehrerinnen und Lehrer, die als Sonderpädagogen die Lehrerinnen und Lehrer in ihrer Arbeit unterstützen. Darüber hin-

Pädagogisch-Therapeutische Praxis

Dipl.-Päd. Bernd Kidschun • (0173 - 90 29 689)
Beckergrube 43 - 47 • 23552 Lübeck
Tel. 0451 - 20 97 505 • Fax 0451 - 20 97 506
www.kidschun-training.de

Förderung bei Lern- u. Leistungsstörungen Kl. 2 - 12, z.B. Legasthenie, Dyskalkulie, Konzentrations- und Aufmerksamkeitsproblemen, Lerncoaching
Unterrichtsorte auch Bad Schwartau und Bad Oldesloe

aus finden wir pädagogische Helferinnen und Helfer in den Klassen, von pädagogischen Laien bis hin zu ErzieherInnen und HeilerziehungspflegerInnen, also Fachkräften. Diese IntegrationshelferInnen haben die Aufgabe, den behinderten Kindern und Jugendlichen in der Schule besonders zur Seite zu stehen.

Was also ist der Unterschied zwischen Integration und Inklusion: vereinfacht gesagt bedarf es bei der Integration immer noch der Feststellung eines besonderen „Behindertenstatus“, um zum Beispiel Leistungen des Sozial- oder Jugendamtes zu erhalten, die die integrative Begleitung von Kindern und Jugendlichen in der Schule und in der Kita finanziell fördern.

Zuständig für die Finanzierung integrativer Leistungen ist im Besonderen das Sozialamt, wenn es sich um eine körperliche, geistige oder Mehrfach-Behinderung handelt. Kinder mit einer seelischen Behinderung (verhaltensauffällige Kinder, Kinder mit besonderen Schwierigkeiten im sozialen Miteinander oder der Wahrnehmung ihrer Umwelt und autistische Kinder) erhalten Hilfen durch das Jugendamt.

In jedem Fall ist es notwendig, dass die Eltern einen Antrag beim zuständigen Amt stellen, FachärztInnen ein Gutachten erstellen und schließlich SozialpädagogInnen der beiden Verwaltungsbereiche jeweils die Hilfe in Kita und Schule im Einzelfall vorbereiten und gestalten und schließlich einen Bescheid darüber veranlassen.

Inklusion bedeutet nun darüber hinaus, dass jedes Kind, jeder Jugendliche in Kita und Schule gehen und dabei sein kann, ohne dass seine oder ihre Behinderung überhaupt noch eine Rolle spielt und ohne dass noch Anträge für besondere Hilfen notwendig sind. Das heißt: im Idealfall der inklusiven Kita oder Schule merkt keiner mehr, dass jemand behindert ist, weil Schule und Kita einfach schon so ausgestattet sind, dass jeder und jede ohne Einschränkungen dabei sein kann. Und: niemand ist mehr ein Sonderfall, für den es erst nach Antrag und Gutachten eine besondere Hilfe gibt.

Für eine umfassende Inklusion in Kita und Schule heißt dies aber auch, dass es kleinere Gruppen oder Klassen geben muss, dass in Kitas und Schulen mehr Räume und mehr und besser oder einfach anders ausgebildetes Personal zur Verfügung steht. Und es bedeutet, dass – auch das ist Inklusion – Rückzugsräume und Inseln bestehen, in denen Kinder auch für sich und alleine sein können, mit und ohne Begleitung, wenn sie dessen bedürfen.

In Lübeck haben wir vor nahezu zehn Jahren einen besonderen Prozess angestoßen, der mit dem Titel „Aufwachsen in Lübeck“ versucht hat, zu beschreiben, welche Bedingungen für Kinder und Jugendliche in Lübeck bestehen, was es an Angeboten gibt und was noch fehlt. Viele Menschen waren beteiligt, Laien und ExpertInnen, LehrerInnen, ErzieherInnen, SozialpädagogInnen und viele andere Menschen aus Verwaltung und Politik. Unser Ergebnis war, nicht noch mehr Einrichtungen zu schaffen, sondern unsere Arbeit mehr aus der Sicht von Kindern und Jugendlichen zu begreifen. Wir haben gelernt, „vom Kind her zu denken“ und uns immer die Frage zu stellen: „Was braucht das Kind?“, anstatt zu überlegen, wie wir Kinder an unsere Kitas und Schulen, Jugendzentren und Sozialeinrichtungen anpassen.

Diese Frage und dieses Leitprinzip führt uns zu neuen Wegen in unserer Arbeit: flexible Angebote in den Sozialeinrichtungen, differenzierte Formen von Unterricht, der neue Lübecker Integrationshilfepool in der Schule und vielfältig aufgestellte Kitaangebote wollen allen Kindern, mit und ohne Behinderung und ihren Familien gerecht werden.

Wir wissen, dass noch ein sehr weiter Weg vor uns liegt, bis wir irgendwann in einer inklusiven Gesellschaft mit Kitas und Schulen als „Lebens- und Lernort“ für alle angekommen sind. Und wir wissen auch: Inklusion beginnt nicht im Tun, sondern in unseren Köpfen und Herzen, nämlich bei der Idee, dass Menschen mit und ohne Behinderung miteinander leben sollen und alle uns gleichermaßen willkommen sind.

Autor
Joachim Karschny
Diplom-Psychologe
Psychotherapeut
Geschäftsführer von
KinderWege gGmbH

Geborgenheit

Julia Dibbern

In diesem Eltern-Ratgeber erklärt die Erziehungsexpertin Julia Dibbern, wie und wodurch das Gefühl der Geborgenheit entsteht und welche Früchte es im zukünftigen Leben unserer Kinder tragen kann. Geborgenheit in der Kindheit, sagt sie, führt zu einem glücklichen Leben, dass wir unseren Kindern durch viel Nähe, Zeit und Sicherheit schenken können. Das Urvertrauen, welches sich auch durch das Geben von Wärme, Kuscheln und Wohlfühlen entwickelt, kann unter anderem auch zum späteren Lernerfolg beitragen. Denn in den großen Gefühlen kleiner Menschen liegt der Schlüssel zum Schatz ihres Begreifens und zu ihrem Einfühlungsvermögen in andere. Vor allem aber begünstigt dies ihren positiven Umgang mit der Welt. Besonders entscheidend sind die Prozesse in der frühkindlichen Entwicklung, ob die Welt später als freundlich oder bedrohlich wahrgenommen wird - ein Leben lang.

Das Buch gibt wertvolle Tipps, wie man Vertrauen, Zustimmung und Trost geben kann und wann und wie es bei den Kindern am besten ankommt. Ein lesenswertes Buch für jene, die eine Bindung zu ihren Kindern aufbauen oder sie noch weiter vertiefen möchten, indem sie die Kunst der Elternliebe einsetzen. Für viele Eltern ist es mit Sicherheit auch eine schöne Bestätigung, dass sie intuitiv vieles einfach richtig machen.

Beltz Verlag, ISBN 978-3-407-72712-1, € 12,95

Kinderseite

Mäusefutter

Die kleine Spitzmaus hat in einer ihrer Höhlen ihr Mittagessen gelagert. Leider kann sie sich nicht mehr erinnern, welchen Eingang sie nehmen muss. Kannst Du ihr vielleicht helfen? Kreise den richtigen Buchstaben ein.

A B C D E

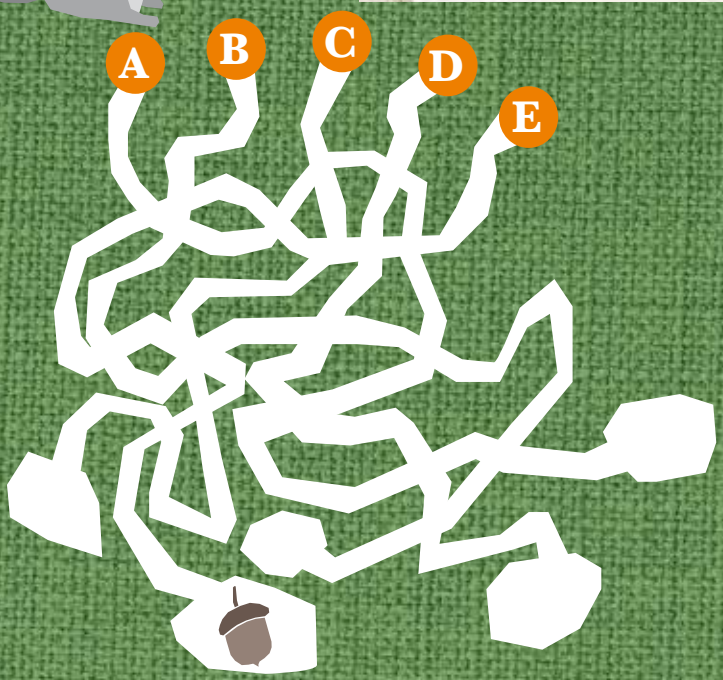

Tiere des Wald

Im Wald lebt natürlich nicht nur d
maus. Auch viele andere Tiere habe
Zuhause. Kennst Du sie? Vor welche
muss sich sie Maus in Acht nehmen?

Blumenwiese

Was ist denn da passiert? Die Blumen haben ihre Farben verloren. Kannst Du sie wieder bunt machen? Male die Blumen in den schönsten Farben aus.

Rezept zum Selbermachen

Kalte Zitronenlimonade

1. 50g Zucker und 100 ml heißes Wasser so lange verrühren, bis der Zucker sich aufgelöst hat!
2. 4 Zitronen auspressen, 750 ml kaltes Wasser und eine Prise Salz hinzufügen, denn so wird die Limonade nicht bitter!
3. Eine Stunde gut kühlen und die leckere Limonade ist fertig!

Bunte Ballonfahrt

So viele bunte Ballons, da ist es schwer, den Überblick zu behalten. Finde den Ballon, der hier abgebildet ist. Achte genau auf das Muster, nur wenn das Muster gleich ist, hast Du den richtigen gefunden.

les

die Spitz-
e hier ihr
en Tieren

Schrebergärten

Meine Traumwohngelegenheit liegt an einem einsamen Ostseestrand, mitten in der Stadt und hat die Alpen im Hinterhof. So viel zu meinen (unerfüllbaren) Träumen. In der Realität kann man sich zwischen einer Stadtwohnung oder einem Haus etwas außerhalb der Stadt entscheiden und beides bietet Vor- und Nachteile. Außerhalb zu wohnen hat Charme. Für die Kinder ist es toll, wenn sie im Garten oder angrenzenden Wald spielen können. Wer hingegen in der Stadt wohnt, ist mitten im Geschehen, kann aber meist nicht mal eben die Tür aufmachen und die Kinder draußen spielen lassen. Die Alternative sind Spaziergänge im Wald, Besuche auf dem Spielplatz, ein Picknick auf einer Wiese und... der eigene Garten!

Schrebergärten haben immer noch den Ruf spießig zu sein. Mein Vater, ein Student der 68er Generation, schlug die Hände über dem Kopf zusammen, als er hörte, dass wir einen Kleingarten übernehmen würden. Dabei ist der spießbürgerliche Ruf der Kleingärten inzwischen eher unbegründet. Zwar liegt das Durchschnittsalter der Kleingarten-Nutzer bei rund 60 Jahren, doch gerade der Zulauf jüngerer Familien hat sich in den letzten Jahren verstärkt. In dem Zeitraum von 2003 bis 2008 gingen 45% der Neuverpachtungen von Kleingärten an Familien und 64% aller Pächter, die seit dem Jahr 2000 einen Garten übernommen haben, sind zudem jünger als 55 Jahre. Der Kleingarten verjüngt sich und Familien sind ganz vorne mit dabei. Läuft man bei gutem Wetter durch unsere Kleingartenkolonie, hört man aus allen Ecken Kinder, denn die Gartenparzellen sind für die Lütten ein toller Platz zum toben und wohlfühlen. Sie können schaukeln, auf Bäume klettern, in den Beeten buddeln und - bei uns ganz hoch im Kurs - Blumen gießen. Das dabei so manches Kraut doppelt und dreifach, andere Pflanzen dagegen gar nicht gewässert werden, ist zwar nicht optimal, aber wir arbeiten daran.

Die meisten Kleingärten verfügen neben Beeten und Rasenflächen auch über kleine Gartenhäuser. Manche sind bessere Geräteschuppen, einige veritable Ferienhäuser, in denen es sich im Sommer auch gut übernachten lässt. Für Kinder ist dies ein tolles Abenteuer und ein Wochenende im Garten ist daher schon fast wie ein kleiner Urlaub. Da viele Kleingärten direkt oder zumindest sehr nahe am Wasser liegen, bietet sich für die Kids natürlich auch das Schwimmen an. Sind die Beete nach dem Frühjahr erst einmal bestellt, ist die erste arbeitsintensive Zeit schon fast vorbei und man kann sich ganz dem Spielen mit den Kindern, oder dem Sonnenanbeten widmen. Bei der Arbeit im Garten lassen sich Kinder allerdings ganz toll einbinden. Die ganz kleinen können z.B. beim umgraben und gießen helfen und die Älteren beim säen, pflanzen und ernten. So können sie den Weg vom kleinen Saatkorn/Setzling zur großen Pflanze bis hin zur Ernte mit eigenen Augen verfolgen. Vielleicht bekommen sie ja ein eigenes kleines Beet, welches sie hegen und pflegen können.

Kinder entwickeln im Schrebergarten spielerisch einen Bezug zur Natur. Sie lernen dabei vor allem, dass Erdbeeren nicht in Pappschälchen wachsen und Tomaten nicht in Plastikfolie und erfahren wo unsere Nahrung herkommt. Sie entwickeln so eine Wertschätzung gegenüber Obst, Gemüse und Kräutern und sehen die Arbeit, die geleistet werden muss, um sie großzuziehen und zu ernten. Ein besonderer Reiz liegt zudem darin, alte Gemüsesorten zu pflanzen und wieder zu entdecken, die es nicht im Supermarkt zu kaufen gibt. Gut eignen sich hierzu z.B. alte Tomaten- oder Kartoffelsorten.

Doch so schön der eigene Garten auch ist, er ist auch eine Verpflichtung und kommt ohne einen gewissen Aufwand nicht aus. Man sollte sich bewusst sein, dass nicht nur im Frühjahr einiges an Arbeit auf einen wartet. Neben dem regelmäßigen wässern und Unkraut jäten kommt dann nach der Ernte auch noch die Verarbeitung. Aber selbst gezogen und selbst gemacht schmeckt am Ende doppelt gut und damit hat sich der Aufwand dann am Ende auf jeden Fall gelohnt.

Die jährlichen Kosten für einen Garten halten sich übrigens auch in Grenzen. Ein neuer Pächter muss zwar eine Aufnahme-

gebühr für den betreffenden Verein und in vielen Fällen auch Abstand für Gartengeräte und Haus bezahlen, die darüber hinaus anfallende jährliche Pacht liegt jedoch wirklich im Rahmen. Sie beträgt z.B. für einen rund 350 qm großen Garten durchschnittlich € 80,00. Hinzu kommt der jährliche Wasserverbrauch. Saatgut ist in der Regel recht günstig. Wer jedoch bereits vorgezogene Pflanzen kauft, muss dafür etwas tiefer in die Tasche greifen. Je höher die Ansprüche an Bepflanzung und Ausstattung desto höher natürlich die Kosten für das Projekt. Wer sparen will, kann sich gut mit Alternativen behelfen, so ist ein Beutel normaler oder Bio-Kartoffeln vom Discounter ebenso gut wie die deutlich teureren Pflanzkartoffeln vom Bio-Versandhändler. Saatgut lässt sich später auch aus eigenen Pflanzen gewinnen.

Im Rahmen des Ferienpasses bietet der gemeinnützige Kreisverband Lübeck der Gartenfreunde e.V. übrigens die Aktion „Gärtnern für Anfänger“ an. Eine Exkursion durch eine Kleingartenanlage im Kleingärtnerverein Buntekuh e.V. Kinder ab 7 Jahren können auf dem „Projekt 2011“ den Umgang mit der Natur lernen und auf einer Parzelle unter fachkundiger Beratung alle kleingärtnerischen Tätigkeiten kennen lernen. Die Kinder säen, topfen um, bauen ein Vogelhaus, gestalten ein Bienenhotel selbst und lösen ein Gartenrätsel. Zum Abschluss gibt es eine Grillwurst und eine Erlebnisurkunde. Ein Rundgang durch die Gartenanlage führt zu einer Vielfalt verschiedener Gartenbewirtschaftungen.
Auskunft und Anmeldung unter: Hans-Dieter Schiller: 0157-78098574, info@kleingaertner-luebeck.de oder Frank Matthiessen: 0151-51556685, matthiessen@kleingaertner-luebeck.de

Der Ausdruck Schrebergarten kommt übrigens von dem Leipziger Arzt Daniel Gottlob Moritz Schreber, nach dessen Tod ihm zu Ehren eine Turn- und Spielwiese am Johannapark in Leipzig als „Schreberplatz“ benannt wurde. Als an deren Rand schließlich kleine Gärten für Familien mit Kindern angelegt wurden, bürgerte sich der Name „Schrebergarten“ ein.

Alle Adressen und Ansprechpartner der Lübecker Schrebergärten sind unter kleingaertner-luebeck.de/alle-vereine/index.html zu finden. Hier finden sie auch die wichtigsten Informationen.

(THE)

Gartenbande

Pia Deges

Gartenbande richtet sich an Kinder ab 3 Jahren. Die Gartenpraxis wird hier zwar kaum besprochen, dafür hilft das Buch, den Kindern im Garten der Eltern eigene Projekte anzugehen. Es gibt viele kreative Basteltipps von der selbstgemachten Gießkanne bis hin zur Samenbombe. In dem Buch finden sich auf 96 Seiten so viele wirklich tolle Bastel- und Spielanleitungen, dass man damit mehrere Sommer bestreiten kann, ohne dass es langweilig wird. So setzen Kinder eigene Akzente im Garten der Eltern.

frechverlag, ISBN: 978-3-7724-5686-2, € 14,99

Was wächst denn da?

Gerda Muller

Die kleine Sophie fährt in den Ferien zu ihrem Großvater aufs Land. Gemüse kennt sie bis dahin nur aus dem Supermarkt, doch in Opas Garten entdeckt sie, wie man Gemüse anbaut und sieht wie es wächst. Dieses Bilderbuch ist sehr liebevoll gestaltet und bietet Kindern die Möglichkeit, eine Menge über Nutzgärten zu lernen. Es begleitet den Garten durch die vier Jahreszeiten, zeigt wie bestimmte Gemüse angebaut werden und wie sie aussehen. Außerdem vermittelt es den Kindern auch größere Zusammenhänge wie z.B. warum Bienen unersetzlich sind. Ein tolles Buch um Kinder in die Welt des Gärtnerns einzuführen.

Moritz, ISBN: 978-3-89565-274-5, € 14,95

Gartenspaß für Kinder

Heide Bergmann, Jutta Schneider

Ein tolles Gartenbuch für etwas ältere Kinder, die noch mehr über den Garten und das Gärtnern erfahren wollen. Neben der Gartenpraxis, bei der auch die Großen noch etwas lernen können, kommen Spiel und Spaß aber auch nicht zu kurz. Der Ratgeber vermittelt kreative Ideen, kindgerechte Gartenprojekte, Spiele und Abenteuer im und für den Garten. So erfährt man wie ein Baumhaus gebaut wird, welche Tiere den Garten nutzen und wie man Beete anlegt. Ein schönes Buch für Eltern und Kinder, denn die vielen Tipps sind auch für die erfahrenen Gärtner hilfreich.

GU, ISBN: 978-3-8338-3789-0, € 14,99

Gone Fishing

- Oh, wie schön ist das Angeln am Meer

Seit über zehn Jahren gehe ich regelmäßig mit meinen beiden Söhnen zum Angeln an das Meer. Marius ist heute zwölf, Mats vierzehn Jahre alt und angefangen hat diese gemeinsame Leidenschaft auf der Ostseeinsel Fehmarn, auf der wir bis 2006 gelebt haben. Seitdem leben wir auf der dänischen Ostseeinsel Bornholm und wir lieben das Meer,… und eben das Angeln.

Ich weiß, das klingt in Zeiten von Playstations, I-Pods und Handys, die so ziemlich alles können und noch viel mehr, schon ein wenig altbacken: Angeln gehen. Die Peta im Nacken, der verspackte Ruf von Anglern in Tennissocken auf Campingstühlen, links die Kiste Bier, rechts die Angel…, es gibt auf den ersten Blick sicherlich zwanzig andere, angesehenere, unverfolgtere Leidenschaften als das Angeln. Klavierspielen, Tennis, Ballett, Fremdsprachenunterricht, Fußballspielen, Blockflöte, Meditation, Asiatisch Kochen - das ist alles nichts für meine Jungs. Sie lieben das Angeln am Meer.

Unzählige Stunden haben sie in ihrem jungen Leben am Strand und in den Wellen gestanden und Jagd auf Meerforellen, Dorsche und Hornhechte gemacht. Wind im Gesicht, Salz auf der Haut, Sonnenauf- und untergang – das Angeln verbindet sie mit der Natur.

Fische sind gar nicht viereckig

Die Kinder lernen die Fische so kennen, wie sie sind. Mit Augen, Flossen, tollen Mustern auf den Außenhäuten und einer Schleimschicht, die diese Häute schützt. Sie zappeln, schwimmen und sie wehren sich dagegen, getötet zu werden und in der Pfanne zu landen.

Es ist eine große Schule des Lebens für die Kinder, sich bei dem gefangenen Fisch für sein Leben zu bedanken, ihn zu betäuben und dann zu töten. Es ist ehrlich und ein Akt voller Respekt und es öffnet ein tieferes Bewusstsein für Leben und Tod und für die Nahrung in unserem Leben. Wir haben oftmals die Magensäcke der gefangenen Fische geöffnet um nachzuschauen, was die Fische ihrerseits gefressen haben.

Ein Fisch im Meer führt ein freies wildes Leben. Den selbstgefangenen Fisch dann gemeinsam zu essen gibt der eigenen Nahrung wieder eine Geschichte. Ein unschätzbarer Wert in einer globalisierten Welt, in der die Nahrungsmittelproduktion längst ein seelenloses Geschäft geworden ist und unsere Kinder tagtäglich mit den Erfindungen der Lebensmitteltechniker konfrontiert werden.

Kinderwurst mit Strahlegesicht, Schokolade mit Plastiküberraschungen und Joghurts die soviele Farbstoffe enthalten, dass man damit bunte Bilder in die Kitas dieser Welt malen könnte. Was hat das alles noch mit der wirklichen Welt zu tun? Nichts!

Fische fangen braucht innere Handwerkszeuge

Kinder entdecken die Welt über Erfahrungen und über Fragenstellen, und mit Kindern an das Meer zum Angeln zu gehen, öffnet ihnen ganz neue Erfahrungen und Fragewelten. Kinder lernen beim Angeln am und im Lebensraum Meer ganz

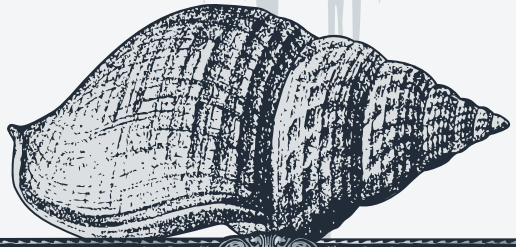

wundervolle Dinge, ganz ohne Druck, sondern einfach nur aus dem Tun heraus.

Es braucht viel Willen, Geduld und Vertrauen, dem großen Meer einen Fisch abzutrotzen und ich habe die Erfahrung gemacht, dass selbst unruhige und ungeduldige Kinder plötzlich völlig darin ruhten, darauf zu warten, dass ein Fisch ihren Köder finden würde, stundenlang…

Es ist die Fokussierung, die den Kindern hilft, in ihre eigene Mitte zurückzufinden. Sie lernen, die Natur „zu lesen“. Sie lernen, was der Unterschied zwischen auf- und ablandigem Wind für die Fischerei bedeutet, warum es eine gute Idee sein kann, zum Sonnenuntergang an das Meer zu kommen und warum man Wattwürmer nur auf Sandbänken findet.

Sie lernen, mit viel Achtsamkeit die Botschaften der Natur zu nutzen, um ihrem Fang ein Stückchen näher zu kommen. Was verraten die brechenden Wellen über die Aufenthaltsorte der Fische und warum ist die Fischerei bei angetrübtem Wasser soviel effektiver?

Die Kinder erfahren und erleben die Antworten auf diese Fragen und mit jeder Erfahrung wächst ihre Nähe zum Meer und zu sich selbst, denn die Natur spüren heißt sich selber spüren.

Ganz da sein

Ein Lebensgefühl, dass sich über Touchscreens und virtuelle Oberflächen nicht einstellt, wie auch? Kinder bekommen über das Angeln einen ganz eigenen Zugang zu sich selbst und zu der Welt, in der sie leben. Sie lassen sich ein auf den Rhythmus der Natur. Sich hinzugeben, sich einzulassen auf das, was ist, auf das, was Wind und Wellen vorgeben, ist die unmittelbarste Erfahrung, die ein Kind machen kann. Eine Erfahrung, die das Kind spüren lässt, dass sein Leben in größere Zusammenhänge eingebettet ist und so eine ganz eigene Entdeckerwelt entsteht.

Sie erkennen, dass sie nichts kontrollieren können, dem Leben ausgeliefert sind und es eine gute Idee ist, die Dinge so anzunehmen, wie sie sind. Sie lernen, sich einzulassen auf das, was ist. In diesem Augenblick. Im Hier und Jetzt. Und das können Kinder richtig, richtig gut!

Autor
Udo Schroeter
Vater von zwei Kindern, Diakon, Seminarleiter, Coach, Mentor, Angelguide und Autor der Bücher „Bin am Meer“ und „Endlich wieder am Meer“

„Sommer! Sonne! Sonnenbrand?“

Was müssen Eltern beachten, um einen Sonnenbrand des Kindes zu vermeiden? Denn mit jedem Sonnenbrand im Kindesalter steigt das Hautkrebsrisiko des Erwachsenen.

Kinder müssen mit einem Lichtschutzfaktor (LSF) von mindestens 20 eingecremt werden. Sie dürfen mit Sonnenhütchen und Sonnenbrille und eingecremt höchstens 2 Stunden am Tag in der Sonne bleiben. Babys gehören - auch eingecremt - nur in den Schatten. Das Präparat muss wasserfest sein und eine halbe Stunde vorher aufgetragen werden. Außerdem gilt: Viel trinken (keine Säfte!) und Siesta, um die Mittagshitze zu vermeiden.

Kommt es doch zum Sonnenbrand, hilft Kühlen am besten: Umschläge mit Kamillentee, Quarkwickel, kühlende Lotion oder Gels, Dexpanthenol oder entzündungshemmende Cremes. Auf keinen Fall dürfen Puder, Mehl oder Öl auf die verbrannte Haut kommen, auch keine Fettsalben. Weiter gilt: Viel trinken. Bei Blasenbildung ist der Arztbesuch notwendig.

Bienen - und Wespenstich

Bei Bienen- und Wespenstichen sind starker Juckreiz und eine örtliche Schwellung, z.B. der Finger oder der Hand, typisch. Diese können ein bis zwei Tage irritieren. Zur Behandlung eignen sich Eiswürfel, eine aufgeschnittene Zwiebel, kalte Essigumschläge und entzündungshemmende Cremes. Einen Bienenstachel entfernt man nicht mit der Pinzette, sondern mit Fingernagel oder Scheckkarte, um den Giftsack nicht auszudrücken.

Eine Allergie kann man erst nach dem zweiten Stich bekommen; immerhin reagieren 5% dann allergisch. Zeichen dafür sind Nesselsucht (Brennnesselhaut), Zittern, Kreislaufbeschwerden, Kopfschmerz, Übelkeit und Erbrechen, Atemnot: Dann muss umgehend der Arzt aufgesucht oder der Notarzt benachrichtigt werden. Das gilt auch bei Stichen im Mund- und Rachenraum.

Zecken und Borreliose

"Nur" ca. 1 % aller Zeckenbisse führen in unserer Region zu einer Borreliose mit erkennbaren Symptomen an Haut, Gelenken und Nervensystem. Gegen die Borreliose gibt es (noch) keine Schutzimpfung. Nicht zu verwechseln ist die Borreliose mit der FSME (Frühjahr-Sommer-Meningo-Encephalitis). Diese wird ebenfalls durch Zecken übertragen, allerdings in anderen Regionen (Süddeutschland, Österreich, Ungarn, Baltikum u.a.). Eine Impfung zum Schutz vor FSME ist vor Reisen in solche Gegenden empfehlenswert.

Zum Schutz vor Zeckenbissen dienen Repellents (abweisende Mittel auf der Haut), die aber nur ca. zwei Stunden wirken. Beim Gehen in Gras und Gebüsch hilft hautbedeckende Kleidung, möglichst hell, damit ggf. Zecken sichtbar werden. Nach dem Aufenthalt im Freien sollte man den Körper insbesondere am Haaransatz, in der Leistengegend und in den Kniekehlen absuchen. Auch an der Kleidung und an Haustieren können sich Zecken halten und bis zu drei Tage überleben.

Zum Entfernen greift man die Zecke mit einer Zeckenpinzette oder Zeckenkarte direkt über der Haut und zieht ohne zu drehen und zu drücken am Zeckenkörper. Öl, Creme oder Klebstoff sind ungeeignet. Die Bissstelle muss anschließend desinfiziert werden.

Kommt es in den Wochen danach zur erneuten sich ausdehnenden Hautrötung ("Wanderröte") oder zu Grippesymptomen mit Fieber, Kopfschmerzen, Abgeschlagenheit, Gelenkschmerzen, dann muss ein Arzt aufgesucht werden. Dieser wird dann eine Antibiotika-Therapie verordnen.

Autor
Dr. med. Josef Althaus
Facharzt für Kinder- und Jugendmedizin und Psychotherapie in Lübeck
Autor des Erziehungsratgebers „Das sind unsere besten Jahre“

© Anja Doehring

Kinderzahnarztpraxis LindenArcaden

Zu unserem Behandlungsspektrum gehören:

- Füllungstherapie von Milch- und bleibenden Zähnen
- Anfertigung von Milchzahnkronen
- endodontische Behandlung von Milchzähnen und bleibenden Zähnen
- frühkieferorthopädische Behandlung und Anfertigung von Kinderprothesen
- Behandlung in Hypnose
- Behandlung unter Narkose
- Prophylaxe und Ernährungsberatung, sowie Putztraining

Konrad-Adenauer-Straße 2
23558 Lübeck
Telefon: 0451-2908630

Zahnarztpraxis LindenArcaden

Warum zum Kinderzahnarzt?

Rumpelrobert, Zauberluft und die Zahnpolizei

Die Behandlung von Kindern setzt andere Fachkenntnisse und Behandlungsmethoden als die Behandlung von Erwachsenen voraus. Kinder brauchen aufgrund ihrer Persönlichkeitsentwicklung eine erhöhte Behandlungsaufmerksamkeit. Deswegen ist es schön, wenn Kinder ihren eigenen Bereich haben und nicht nur „nebenbei" zwischen den Erwachsenen behandelt werden. Das A und O jeder Kinderbehandlung ist ein stabiles Vertrauensverhältnis zwischen Zahnarzt und Kind und auch zu den Eltern.

Grundsätzlich gilt daher: Keine Behandlung beim ersten Besuch!

Der erste Termin ist zum Kennenlernen da. Ein Konzept, das sich in vielen spezialisierten Kinderzahnarztpraxen durchgesetzt hat. Der Zahnarzt/die Zahnärztin verschafft sich einen Überblick, eventuell werden Röntgenbilder angefertigt, die Kooperationsbereitschaft des Kindes eingeschätzt und ein Therapieplan erstellt. Dabei wird entschieden, ob die Behandlung mit lokaler Anästhesie durchgeführt werden kann oder unterstützende Maßnahmen notwendig sind wie z.B. Lachgassedierung oder Vollnarkose.

Die Anwendung moderner Lachgasanalgesie („Zauberluft") ermöglicht es den Kindern, sich zu entspannen. Die jungen Patienten bekommen eine Nasenmaske (unsere „Duftnase", die z.B. nach Kaugummi riechen) aufgesetzt, über die sie ein Lachgas-Sauerstoff-Gemisch einatmen. Das Gas ruft ein entspannendes (Glücks)gefühl hervor und erhöht somit die Akzeptanz gegenüber der bevorstehenden Behandlung. Bei größerem Behandlungsbedarf oder sehr jungen, bzw. sehr ängstlichen Kindern ist es jedoch manchmal empfehlenswert, die Behandlung in Narkose durchzuführen.

Mit Verhaltensführung zum Erfolg

Darunter versteht man Desensibilisierungs- und Hypnosetechniken, in der jeder, der mit Kindern in einer Zahnarztpraxis arbeitet, ausgebildet ist. Ein glitzernder Zauberstab oder ein Schmetterling lenken von der Behandlung ab, Gegenstände werden „lebendig". Zähne werden mit „Rumpelrobert" und der „Zahndusche" sauber gemacht. Vorher wird gezeigt, wie „Rumpelrobert" sich am Finger anfühlt. Die Kleinen werden Schritt für Schritt an die Behandlung herangeführt und so zur Mitarbeit motiviert.

Warum Milchzähne überhaupt wichtig sind

Gesunde und kariesfreie Milchzähne sind die Voraussetzung für ein gesundes bleibendes Gebiss. Bleibende Zähne haben nur dann die Chance keine Karies zu bekommen, wenn sie in eine gesunde Umgebung „hineinwachsen" können. Zudem kann Karies an Milchzähnen eine Fehlentwicklung des Gebisses verursachen. Außerdem braucht man sie natürlich zum Kauen, Sprechen und Lachen! Wussten Sie, dass viele Milchzähne noch bis zum 12. Lebensjahr den Platz für die neuen Zähne halten sollten?

Wie Milchzähne behandelt werden

Die Karies wird entfernt und der Zahn entweder mit Zement oder einem Komposit (Füllung) versorgt. Bei starker Zerstörung, meist am Backenzahn, kommt eine konfektioniert Krone aus medizinischem Edelstahl zum Einsatz, Stark zerstörte Frontzähne können mit zahnfarbenen Kompositkronen wieder aufgebaut werden. Eine Krone fürs Kind ist deutlich günstiger als beim Erwachsenen. Sie fällt später mit dem Milchzahn aus.

Wie sich Milchzähne vor Karies schützen lassen

Zähneputzen ist anspruchsvoll! Die vielen Ecken und Nischen ganz hinten im Mund, der Übergang zum Zahnfleisch, während einer kieferorthopädischen Behandlung oder beim Durchbrechen neuer Zähne...

In der modernen Zahnheilkunde bedeutet Prophylaxe mehr als „nur" Zähneputzen und regelmäßige Kontrollen in der Praxis. Professionelle Zahnreinigungen, Maßnahmen zur Früherkennung von Karies sowie eine ursachengerechte Behandlung gehören genauso dazu. Die regelmäßige Kinderprophylaxe erhöht die Chance auf Kariesfreiheit. Dies gilt für alle, besonders aber für Kinder mit erhöhtem Kariesrisiko. Und ganz nebenbei werden die Kinder spielerisch an zahnärztliche Behandlungsabläufe herangeführt. Für saubere und „starke" Zähne, ein Leben lang.

Geben Sie Ihrem Kind die Chance auf einen zahngesunden Start ins Leben und die Erfahrung, dass ein Zahnarztbesuch Spaß machen kann. Denn aus ihrer eigenen Kindheit wissen Sie vielleicht: Die Art und Weise, wie ein Zahnarzt mit seinen kleinen Patienten umgeht, hat weitreichende Konsequenzen – ein Leben lang!

Autorin
Dr. Carola Allihn
Fachzahnärztin für Oralchirurgie.
Spezialisiert auf Kinder- und Jugendzahnheilkunde.

Autorin
Dr. Wiebke Klingbeil
Zahnärztin
Spezialisiert auf Kinder- und Jugendzahnheilkunde.

Ferien mit Hindernissen!?!

Die Sommerferien stehen vor der Tür. Viele Kinder freuen sich schon jetzt auf die schulfreie Zeit, aufs Ausschlafen und auf eine Urlaubsreise mit ihrer Familie. Für getrennt lebende Elternteile bringt jedoch bereits die jeweilige Planung der Ferien- und Urlaubszeit mit dem gemeinsamen Kind erhebliche Abstimmungsschwierigkeiten mit sich.

Betroffene Eltern können sich in diesem Zusammenhang zahlreiche Fragen stellen:

Wie werden die Ferienzeiten des Kindes zwischen den Eltern aufgeteilt? Wie ist eine längere Urlaubsreise mit dem Umgangsrecht des anderen Elternteils zu vereinbaren? Wie lange darf ein Elternteil mit dem gemeinsamen Kind in den Urlaub fahren? Sind Reisen ins Ausland erlaubt? Gibt es feste (gesetzliche) Regeln für die Ferienzeiten? Wer entscheidet im Streitfall?

Die Aufteilung der Ferienzeit birgt für getrennt lebende Paare unter Umständen hohes Konfliktpotential. Urlaubsreisen werden in der Regel lange im Voraus gebucht. Auch die Abstimmung der Urlaubszeiten mit Arbeitskollegen und Arbeitgeber bedarf häufig eines erheblichen Vorlaufes. Kindeseltern sind daher für ihre jeweiligen Urlaubsplanungen auf verbindliche Absprachen miteinander angewiesen, die bei konfliktbehafteten Elternbeziehungen nicht immer einfach zu treffen sind.

Der maßgebliche Gesichtspunkt für die Ausgestaltung der Urlaubsregelungen ist – wie auch im übrigen Umgangsrecht - das Kindeswohl. Das Kindeswohl ist dafür ausschlaggebend, ob ein Kind seine Ferienzeiten nicht nur mit dem „betreuenden Elternteil“ (bei dem es lebt), sondern auch mit dem zum Umgang berechtigten Elternteil verbringt und mit diesem gegebenenfalls eine Urlaubsreise unternimmt.

Ein gemeinsamer Urlaub mit dem zum Umgang berechtigten Elternteil kann die Bindungen zu diesem Elternteil fördern. Es sollte daher regelmäßig Ziel sein, dem Kind eine möglichst unbeschwerte Urlaubszeit mit beiden Elternteilen zu ermöglichen. Um dem Kindeswohl gerecht zu werden, kann unter Umständen auch eine stufenweise Ausweitung des Umgangs mit dem Ziel eines späteren Ferienaufenthaltes in Betracht kommen.

Zur Vermeidung von Konflikten ist es sinnvoll, wenn die Eltern sich mit ausreichendem Vorlauf auf genaue Zeiten verständigen, in denen das Kind Urlaub mit dem einen wie mit dem anderen Elternteil verbringt. Bei der Planung sollte eine übermäßige Belastung des Kindes vermieden werden. Es mag beispielsweise empfehlenswert sein, den Urlaub mit dem zum Umgang berechtigten Elternteil auf die erste Hälfte der Ferien zu legen, damit das Kind sich vor Schulbeginn wieder an das Leben im Haushalt des betreuenden Elternteils gewöhnen kann.

Einen immer wiederkehrenden Streitpunkt stellen Auslandsreisen eines Elternteils mit dem Kind dar. Hierbei ist zu unterscheiden: Besteht ein gemeinsames Sorgerecht der Eltern, kann jeder Elternteil in der Regel allein entscheiden, wo er seine gemeinsame Urlaubszeit mit dem Kind verbringen wird. Reisen zu den Großeltern, Wochenendausflüge an Nord- und Ostsee oder auch Urlaube im europäischen Ausland dürften häufig unproblematisch möglich sein. Von diesem Grundsatz kann allerdings abzuweichen sein, wenn eine Urlaubsreise als „Angelegenheit von besonderer Bedeutung“ einzuordnen ist. Hierfür können die konkreten familiären Verhältnisse eine Rolle spielen, aber auch das jeweilige Reiseziel (beispielsweise in ein Krisengebiet) oder konkrete Befürchtungen, das Kind könne anlässlich der Reise von dem begleitenden Elternteil entführt werden. Sollten sich die Eltern in diesen Fällen nicht einigen können, kann dies nach genauer Prüfung des Einzelfalls (und gegebenenfalls einem familiengerichtlichen Verfahren) bedeuten, dass die Urlaubsreise nicht stattfinden darf. Hat ein Elternteil hingegen die alleinige elterliche Sorge, ist in „Angelegenheiten von besonderer Bedeutung“ allein dieser Elternteil entscheidungsbefugt. Im Streitfall muss eine gerichtliche Entscheidung herbeigeführt werden.

Erfahrungen in der Praxis zeigen, dass eine gut vorbereitete und von beiden Elternteilen mitgetragene Urlaubsregelung Sorgen und Vorbehalte der Eltern lindern und maßgeblich zu gelungenen Ferienzeiten für Kinder und Eltern beitragen kann.

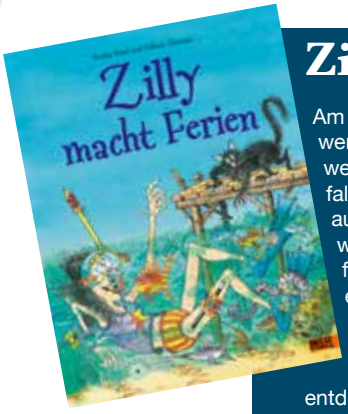

Zilly macht Ferien

Am Strand herumliegen - das ist nichts für Zilly, die Zauberin, auch wenn ihr Kater Zingaro nichts lieber täte. Sie will die Unterwasserwelt erkunden und taucht sofort in die Fluten. Die unglaubliche Vielfalt an Fischen raubt ihr fast den Atem und sie will unbedingt, dass auch Zingaro sie sieht. Aber Katzen sind ja nun bekanntlich sehr wasserscheu, also verwandelt sie ihn kurzerhand in einen Katzenfisch. Gemeinsam erleben die beiden ein spannendes Abenteuer mit Hundshaien, Langusten und Seelöwen in den Tiefen des Meeres. Sie finden ein altes Schiffswrack mitsamt Schatztruhe und fahren mit einem verzauberten U-Boot. Eine moderne Bilderbuchgeschichte, bei der es immer wieder etwas Neues zu entdecken gibt. Ab 4 Jahren.

Beltz Verlag, ISBN 978-3-407-79527-4, € 12,95

Autorin
Birte Peterlein
Fachanwältin für Familienrecht in Lübeck
Mutter von drei Kindern
(3, 7 und 9 Jahre)

Rechtzeitig für die Kinder vorsorgen!

Kinder bringen viel Freude ins Leben, kosten aber auch viel Geld. Eltern, Großeltern oder Paten möchten ihnen eine gute Ausbildung, eine eigene Wohnung und ein finanzielles Polster – auch für die spätere Rente – ermöglichen. Angesichts hoher Ausbildungskosten und eingeschränkter gesetzlicher Leistungen ist es umso wichtiger, früh mit einer sinnvollen privaten Vorsorge zu beginnen. Ein Teil des Kindergeldes reicht hierfür vollkommen aus, der Zinseszinseffekt und die lange Laufzeit ermöglichen hohe Erträge.

Welche Anforderungen sollte eine optimale Kindervorsorge erfüllen? Um eine lebenslange sowie lebensbegleitende Absicherung zu bieten, steht die Flexibilität im Vordergrund. Damit kann der Schutz an jede Lebenssituation individuell angepasst werden und entspricht immer den aktuellen Bedürfnissen. Mit zusätzlichen Optionen entsteht so ein Rundum-Sorglos-Paket für alle Fälle.

Die Nürnberger Versicherungsgruppe bietet zwei Kindervorsorge-Tarife an:

Der „Biene Maja Junior Schutz Brief“ gewährleistet einen langfristigen Vermögensaufbau, bei dem wahlweise auch ein Todesfallschutz für das Kind vereinbart werden kann. Außer dem Kind kann auch ein Versorger abgesichert werden. Bei Berufsunfähigkeit oder Tod des Versorgers springt die Nürnberger ein und übernimmt die Beitragszahlung, bis das Kind auf eigenen Füßen steht. Zwischen dem 18. und 27. Lebensjahr steigt der Versorger dann aus dem Vertrag aus und das Kind wird Versicherungsnehmer.

Dem Produkt liegt eine Fondsgebundene Rentenversicherung zugrunde, eine Ergänzung mit Sicherungsmechanismen ist natürlich möglich. So kann mit „Doppel-Invest“ eine Beitragserhaltungs-Garantie vereinbart werden. In Kombination mit einem passiven oder aktiven Anlage- und Ablaufmanagement, einer optionalen Wertsicherung für das gesamte Vertragsguthaben sowie einem bereits von Vertragsbeginn an garantierten Rentenfaktor hilft es, auch schlechtere Börsenlagen gut zu überstehen.

Um jederzeit flexibel zu sein, bietet die Nürnberger während der Laufzeit des Vertrags zahlreiche Optionen: Zuzahlungen, Entnahmen, Wechsel der Fondsanlage, Erhöhungsoption etc. Sollte das Kind schwer erkranken bzw. pflegebedürftig werden, kann das vorhandene Kapital ganz oder teilweise ausgezahlt werden – steuerfrei. Auch bei Zahlungsschwierigkeiten wird dem Kunden geholfen:

Es bestehen viele Möglichkeiten diese zu überbrücken, ohne den Vertrag zu gefährden. Außerdem kann zum Schulbeginn eine Schulunfähigkeits-Versicherung bis 500 Euro und/oder bei Berufsstart bzw. Studienbeginn eine Berufsunfähigkeits-Versicherung bis 1.000 Euro Monatsrente eingeschlossen werden; und das ohne erneute Gesundheitsprüfung. Der Einschluss eines Pflegetarifs ist ebenfalls möglich.

Zweites Biene Maja Produkt ist der „Schüler Schutz Brief“. Hier wird der Nachwuchs für den Fall der Schulunfähigkeit abgesichert. Später kann dieser ohne erneute Gesundheitsfragen auf eine Berufsunfähigkeits-Versicherung umgestellt werden.

Den „Schüler Schutz Brief“ gibt es als Investment-Variante, d. h. die Überschüsse werden in Fonds oder Fondsdepots angelegt, und als selbstständige Berufsunfähigkeits-Versicherung, bei der die Überschüsse dazu verwendet werden, den monatlichen Beitrag zu reduzieren oder die Berufsunfähigkeitsrente zu erhöhen.

Die „Biene Maja Schutz Briefe“ lassen sich durch Zusatzbausteine abrunden: durch den „Biene Maja Unfall Schutz Kompakt“ und die „Biene Maja Kranken-Zusatzversicherung“. So bietet das komplette Paket finanzielle Vorsorge für alle Lebensabschnitte und -situationen. Damit wird die Nürnberger ihrer Stellung als ein führender Anbieter im Bereich der Kindervorsorge gerecht.

Das Institut für Vorsorge und Finanzplanung, das es sich zur Aufgabe gemacht hat, den Vorsorgemarkt in Deutschland unabhängig zu untersuchen, hat den Biene Maja Junior Schutz Brief unter die Lupe genommen und vergab das Testurteil „sehr gut“ (Stand 05/2013).

Ihre Lütten in ganz GROSS!

Ihr Foto in 50x40cm oder DIN A2
aus einer PDF, TIFF oder JEPG-Datei

auf Semigloss (Fotopapier) 8,50 €
oder
auf Canvas (für Keilrahmen) 15,50 €

Bitte ausschneiden und mitbringen.
Gutschein vom 14.07. - 22.08.2014 gültig

SATZPARTNER
Dienstleistungen rund um den Druck

Kanalstraße 70 | 23552 Lübeck | Tel. 04 51 / 409 85 20-0 | www.satzpartner.de

Hier können Sie künftig für sich werben. Stellen Sie Ihr Angebot unseren Lesern kostengünstig vor. 15 Zeilen als Fließtext kosten € 50,00. Aber auch kleine gestaltete Anzeigen sind möglich.
Rufen Sie uns an.
Tel.: 0451-6933530.
Anzeigenschluss für die September/Oktober-Ausgabe ist der 11. August 2014.

Frei Plätze in der Kindertagespflege

Die Insel Lübeck
Balauerfohr 7
23552 Lübeck
Tel.: 0451-48947363
Öffnungszeiten: Mo.-Fr. von 08:00 Uhr bis 16:00 Uhr. Wir betreuen Kinder im Alter von 12 Monaten bis zum Schuleintritt und haben ab August 2014 noch 2 Vollzeitplätze frei.
Wir, Petra & Enriko, betreuen zu zweit max. 8 Kinder in extra angemieteten Räumen mit Garten. Rufen sie uns an, besuchen sie uns, lernen sie uns kennen. Unsere Homepage www.die-insel-luebeck.de.

Kindertagespflege „Small-Land“
Glockengießerstraße 13
23552 Lübeck
Tel.: 0176-62100798
Öffnungszeiten: Mo.-Fr. von 08:00 Uhr bis 16:00 Uhr. Wir betreuen Kinder im Alter von 0 bis 3 Jahren und haben ab dem 1.8.2014 noch 2 Plätze frei.
Wir geben jedem Kind die Möglichkeit, sich in einem geschützten Rahmen und in seinem eigenen Tempo zu entwickeln. Im Freispiel und in der Natur lernt jedes Kind seine Individualität sowie das Miteinander der Gruppe kennen.

Regelmäßige Termine

Familienzentrum der Lebenshilfe Ostholstein e.V.
Elterncafé für Eltern und Schwangere
montags 16:00-17:30 Uhr im Familienzentrum Bad Schwartau
mittwochs 9:30-11:00 Uhr im Haus des Gastes, Bahnhof Pansdorf
freitags 9:30-11:00 Uhr im ev. Gemeindehaus in Stockelsdorf
Mehr Infos: familienzentrum@lebenshilfe-ostholstein.de

Openair Veranstaltungen

Freilichtbühne Lübeck
"Petterson & Findus"
vom 4. Juli bis 31. August 2014, immer freitags, samstags und sonntags um 15:00 Uhr. Freilichtbühne in den Wallanlagen.
Eintritt: Erw. € 11,50. Kinder € 10,50.
Mehr Infos: freilichtbuehne-luebeck.de

Karl-May Spiele
"Unter Geiern – Der Geist des Llano Estacado"
Bis zum 7. September an jedem Do., Fr., und Sa. um 15.00 und 20.00 Uhr, am So. um 15.00 Uhr. Freilichttheater Kalkberg in Bad Segeberg.
Eintritt: Erw. zwischen € 15,50 und € 26,50, Kinder von 5 bis 15 Jahren zwischen € 12 und € 20,50.
Mehr Infos: karl-may-spiele.de

Piraten Action Openair Theater
"Die Schatzinsel Bone Island"
Bis zum 6. September immer dienstags bis samstags um 19:30 Uhr und sonntags um 16:00 Uhr.
Eintritt: Erw. zwischen € 19,00 und € 29,00, Kinder zwischen € 14,00 und € 24,00.
Mehr Infos: piratenopenairtheater.de

Schnuppertauchen

Schnuppertauchen im Pool für Kinder ab 8 Jahren.
Di., Mi., Fr. 20:00-21:30 Uhr
Sa. 19:00-20:30 Uhr
So. 15:00-16:30 Uhr
Schnuppertauchen Ostsee für Kinder ab 10 Jahren
Täglich um 9:00 oder 15:00 Uhr
Tauchcenter nicedive4u GbR
Oeverdieker Weg 9,
23669 Timmendorfer Strand.
Anmeldung unter Tel.: 04503-89 82 48
Mobil: 0173-418 20 33.
Mehr Infos: nicedive4u.de

Wichtige Adressen

Familienzentrum der Lebenshilfe Ostholstein e.V.
"Frühe Hilfen"
für Schwangere und Eltern
aus Bad Schwartau, Ratekau und Stockelsdorf.
Am Kirchhof 10, 23611 Bad Schwartau
Tel. 0451-2929328
familienzentrum@lebenshilfe-ostholstein.de
u.a. Babysitter-Vermittlung, wellcome-Project, Kurse und Workshops
Sprechzeiten: Mo.-Fr. 9:00-12:00 Uhr
Di. 9:00-15:30 Uhr.

Kinderärzlicher Notdienst
Kinderklinik der UKS
Ratzeburger Allee 160
Tel.: 116-117
Mi. und Fr. 16:00-18:00 Uhr,
Sa./So. und feiertags 10:00-13:00 und 16:00-19:00 Uhr.

Nachbarschaftsbüros

Nachbarschaftsbüro Eichholz
Mercatorweg 1-3
23564 Lübeck
0451-6111217

Nachbarschaftsbüro Hudekamp
Hudekamp 25a
23558 Lübeck
0451-893316

Nachbarschaftsbüro Marli-Forum
Elisabeth-Haselhoff-Str. 12
23564 Lübeck
0451-621203

Nachbarschaftsbüro St.Lorenz-Süd
Hansering 20b
23558 Lübeck
0451-4793836

Nachbarschaftsbüro Vorwerk-Falkenfeld
Elmar-Limberg-Platz 4
23554 Lübeck
0451-4082308

Nachbarschaftsbüro Wisbystraße
Wisbystraße 19
23558 Lübeck
0451-4094240

Schulpsychologische Beratungsstelle der Hansestadt Lübeck
Hinter der Burg
23552 Lübeck
0451-122-4061

Hilfe bei Gewalt
Frauennotruf
Musterbahn 3
23552 Lübeck
0451-704640
kontakt@frauennotrufluebeck.de
www.frauennotruf-luebeck.de

Beratungsstelle für Familien- und Erziehungsfragen
Hüxterdamm 18
0451-79 32 29
familienberatung@gemeindediakonie-luebeck.de

Kinderschutz-Zentrum Lübeck
An der Untertrave 77
0451-788 81
kinderschutz-zentrum-luebeck@awo-sh.de

Elterngeldstelle Lübeck
Außenstelle des Landesamtes für soziale Dienste Schleswig-Holstein
Große Burgstr. 4
Tel: 0451-1406-400/-401

Frauenbüro der Hansestadt Lübeck
Sophienstr. 2-8
Tel.: 0451-122-16 15

Wichtige Telefonnummern

Kinder und Jugendtelefon
Gemeindediakonie Lübeck
täglich 15:00-19:00 Uhr
Tel.: 0800-111 03 33

Elterntelefon
Mo.-Mi. 9:00-11:00 Uhr
Di.-Do. 17:00-19:00 Uhr
Tel.: 0800-111 05 50

Müttertelefon
täglich 20:00-22:00 Uhr
Tel.: 0800-333 21 11

Ärztl. Bereitschaftsdienst
Tel.: 01805-116 117 + 119 292

Zahnärztlicher Notdienst
Tel.: 0451-707 97 90

Veranstalter Homepages

Bücherpiraten
buecherpiraten.de

Die Gemeinnützige
die-gemeinnuetzige.de

ErlebnisWald Trappenkamp
forst-sh.de/erlebnis

Eselpark Nessendorf
eselpark.de

Ferienpass
ferienpass-luebeck.de

Figurentheater Lübeck
figurentheater-luebeck.de

Filmhaus Lübeck
cinestar.de

Freilichtbühne Lübeck Wallanlagen
freilichtbuehne-luebeck.de

Günter Grass Haus
grass-haus.de

Industriemuseum Geschichtswerkstatt
geschichtswerkstatt-herrenwyk.de

Karl-May-Festspiele
karl-may-spiele.de

Kinder- und Jugendbibliothek
stadtbibliothek.luebeck.de

Kinder- und Jugendkulturhaus Röhre
kjhroehre-luebeck.de

KOBALT Figurentheater
kobalt-luebeck.de

(KOKI) Kommunales Kino Lübeck
kinokoki.de

Landschaftspflegeverein Dummersdorfer Ufer
dummersdorfer-ufer.de

Lübecker Museen
die-luebecker-museen.de

Museum Behnhaus Drägerhaus
museum-behnhaus-draegerhaus.de

Museum für Natur und Umwelt
museum-fuer-natur-und-umwelt.de

Museumshof Lehnsahn
museumshof-lensahn.de

Musik- und Kunstschule Lübeck
mks-luebeck.de

NABU Wasservogelreservat Wallnau
wallnau.nabu.de

Passatchor Lübeck
passatchor.de

Piraten-Open-Air Grevesmühlen
piratenopenairtheater.de

Städt. Kurverwaltung Mölln
moelln-tourismus.de

Steinzeitpark Dithmarschen
neues.aoeza.de

Sternwarte Lübeck
sternwarte-luebeck.de

Theater Lübeck
theaterluebeck.de

TheaterFigurenMuseum Lübeck
theaterfigurenmuseum.de

Tierpark Arche Warder
arche-warder.de

Tierpark Neumünster
tierparkneumuenster.de

Wildpark Eekholt
wildpark-eekholt.de

Wissenschaftsmanagement Lübeck
minimaster-luebeck.de

zeiTTor Museum
zeittor-neustadt.de

Zoologischer Garten Rostock
zoo-rostock.de

Di. 01.07.2014

Standläufer, Badenixen & Sandburgen
Travemünde
montags bis freitags bis 31.08.2014. (siehe Tippkasten)

Volksfest
bis 13. Juli täglich von 15:00 bis 23:00 Uhr. Festplatz Travemünder Allee.

Mi. 02.07.2014

Der König mit den Ringelsocken
Figurentheater Lübeck, Kolk 20-22
09:30 Uhr
Tischfiguren-Inszenierung. Ab 4-12 Jahren. puppen.ect aus Berlin. Karten: € 7,00 Mehr Infos: puppen-etc.de.

Do. 03.07.2014

Der König mit den Ringelsocken
Figurentheater Lübeck, Kolk 20-22
15:00 Uhr
Tischfiguren-Inszenierung. Ab 4-12 Jahren. puppen.ect aus Berlin. Karten: € 7,00 Mehr Infos: puppen-etc.de.

Tintenherz
Theater Lübeck, Beckergrube 16
18:00 Uhr
Eine spannende Theaterinszenierung für alle ab 8 Jahren. Gastspiel der Theaterkommode Kiel. Länge: 140 Min. inkl. Pause. Eintritt: Erw. € 7,00, Kinder € 5,00.

Fr. 04.07.2014

Taschentricks und Kunststücke
TheaterFigurenMuseum, Kolk 14
10:00-17:00 Uhr
Maxi Knopp, Jongleur und Zauberer, überrascht die Museumsbesucher zur Varieté-Ausstellung „Xaver Schichtls Marionettenvarieté“. Erw. € 6,00/Erm. € 5,00/Kinder € 2,00. Ferienpass-Ermäßigung!

Wie fit seid ihr?
Hansehalle Lübeck
14:00-18:00 Uhr
Kinder zwischen 4 und 8 Jahre können hier einiges über ihren Körper erfahren. Sportsachen mitbringen. Veranstaltet vom Juniorcampus der Fachhochschule Lübeck.

Der König mit den Ringelsocken
Figurentheater Lübeck, Kolk 20-22
15:00 Uhr
Tischfiguren-Inszenierung. Ab 4-12 Jahren. puppen.ect aus Berlin. Karten: € 7,00 Mehr Infos: puppen-etc.de.

Sonnenbeobachtung
Sternwarte Lübeck, Am Ährenfeld 2
16:00-18:00 Uhr
Mit speziellen Geräten und Filtern die Sonne beobachten. So können Sonnenflecken und Eruptionen gesehen werden.

Schlaf und Spielfest
Susi & die kleinen Strolche & Abacolino, Daimlerstraße 2, Stockelsdorf
17:00 Uhr
Bringen Sie Ihre Kinder um 17:00 Uhr und holen Sie sie am Samstag um 10:30 Uhr wieder ab. Es wird gemeinsam gespielt, gegessen und geschlafen. Kosten: € 27,00 pro Kind. Mehr Infos: abacolino.de.

Tintenherz
Theater Lübeck, Beckergrube 16
18:00 Uhr
Eine spannende Theaterinszenierung für alle ab 8 Jahren. Gastspiel der Theaterkommode Kiel. Länge: 140 Min. inkl. Pause. Eintritt: Erw. € 7,00, Kinder € 5,00.

Travemünder Promenadenfest
bis 06. Juli (siehe Tippkasten)

Sa. 05.07.2014

125 Jahre Stadtfeuerwehrverband
Kohlmarkt
11:00-17:00 Uhr
Mitmachtag für Jung und Alt. Der Feuerwehr über die Schulter schauen und aktiv mitmachen. Mit Fahrzeugschau, diversen Vorführungen und Informationen zum Brandschutz.

Tintenherz
Theater Lübeck, Beckergrube 16
12:00 Uhr
Eine spannende Theaterinszenierung für alle ab 8 Jahren. Gastspiel der Theaterkommode Kiel. Länge: 140 Min. inkl. Pause. Eintritt: Erw. € 7,00, Kinder € 5,00.

Kultursamstag
Bauspielplatz Roter Hahn e.V., Pommernring 58
13:00-18:00 Uhr
Herstellen mittelalterlicher Keramik, Pfeilschuss und Bogenbau, wikingerzeitliche Langshausbelegung, Mittelalter-Mitmach-Küche, wikingerzeitliche Lederverarbeitung.

Kurparkspektakel Mölln
Kurpark Mölln
14:00-23:00 Uhr
Mitreißende Künstler, amüsante Artistik und historische Riesenspiele für die ganze Familie. Um 20:00 Uhr große Varieté-Show.

Der König mit den Ringelsocken
Figurentheater Lübeck, Kolk 20-22
15:00 Uhr
Tischfiguren-Inszenierung. Ab 4-12 Jahren. puppen.ect aus Berlin. Karten: € 7,00 Mehr Infos: puppen-etc.de.

Eröffnungsfeier
Kindertagespflege Indigo, Moislinger Allee 93
15:00-18:00 Uhr
Mit Kaffee/Tee und Kuchen wird die Eröffnung der neuen Kindertagespflege für Kinder von 3-10 Jahren gefeiert und vorgestellt.

Der Schatz des weißen Falken
KOKI- Kommunales Kino Lübeck, Mengstr. 35
16:00 Uhr
Familienkino vom Kinder- und Jugendkulturhaus Röhre. Ab 8 Jahren. Die großen Ferien stehen vor der Tür. Dem elfjährigen Jan bleiben nur noch wenige Wochen, bis er aus dem kleinen Dorf nach Düsseldorf ziehen wird. Die letzte Gelegenheit, gemeinsam mit seinen besten Freunden Stevie und Basti die verlassene Kattlervilla zu erforschen. Karten: € 2,00 bis 16 Jahre, alle anderen € 4,00. Eine Begleitung der Kinder ist erwünscht.
Mehr Infos: kjhroehre-luebeck.de.

So. 06.07.2014

Flohmarkt
Citti-Park Lübeck, Herrenholz 14
08:30-16:00 Uhr
Anmeldung: info@hochberg-flohmarkt.de

Kräuterwanderung
Naturerlebnis Kalis, Fraunhoferstr. 6
10:00 Uhr
Die heimische Natur mit allen Sinnen erleben. Wanderung durch den Wesloer Wald für Familien mit Kindern ab 8 Jahren. Kosten: € 15,00, Kinder bis 14 Jahren € 5,00. Mehr Infos und Anmeldung: naturerlebnis-kalis.de

Wilder Westen
Tierpark Arche Warder, Langwedeler Weg 11, Warder
10:00 Uhr
Beim Wilden Westen dreht sich auch dieses Jahr wieder alles um Cowboys und Indianer. Westernreiten, Goldwaschen, Bogenschießen uvm.

LN-Sommerfest in Eutin
Behrens-Bus-Terminal, Lübecker Landstraße 63, Eutin
10:00-18:00 Uhr
Mit Kinder- und Familienflohmarkt, Musik und kostenlose Kinderspiel- und Aktiv-Programme aller Eutiner Hilfsaktionen, Schulen und Kindergärten.

Möhren Sonntag
Eselpark Nessendorf, Wiesengrund 3, Blekendorf
10:00-18:00 Uhr
Jede Familie (bis 5 Personen), die 10 kg Futtermöhren mitbringt, hat freien Eintritt in den Eselpark.

Kurparkspektakel Mölln
Kurpark Mölln
11:00-18:00 Uhr
Mitreißende Künstler, amüsante Artistik und historische Riesenspiele für die ganze Familie.

Wir bauen ein Papiertheater!
Museum Behnhaus Drägerhaus, Königstr. 9-11
14:00-16:00 Uhr + 16:00-18:00 Uhr
Familiensonntag. Wir bauen ein Papiertheater! Dazu gibt es eine Führung durch die Ausstellung. Für Familien mit Kindern ab 6 Jahren. Anmeldung erbeten bis 04.07. unter Tel. 122 - 4273. Eintritt: 1 Erw. mit Kindern € 12,00, 2 Erw. mit Kindern € 15,00.

Circus, Circus
Figurentheater Lübeck, Kolk 20-22
15:00 Uhr
Sensationelle Circusnummern mit Marionetten. Ab 4 Jahren. Figurentheater Gingganz. Karten: € 7,00. Mehr Infos: gingganz.de.

Oldtimerfest
Museumshof Lensahn, Bäderstr. 18, Lensahn
Eine Parade von historischen Treckern und anderen landwirtschaftlichen Fahrzeugen. Wer wird der König der Treckerfahrer bei der Treckerrally?

Tipp

Familiensommer in den Lübecker Museen

In den Monaten Juli und August bietet täglich zwischen 10:00 und 17:00 Uhr ein anderes Lübecker Museum etwas besonderes an. Der Eintritt kostet für einen Erwachsenen mit Kindern € 7,00, zwei Erwachsene mit Kindern zahlen € 13,00.

Buddenbrookhaus

Jeden Montag „Bücherwelten“
Worum geht es im Roman „Buddenbrooks“ denn nun eigentlich? Wie verbrachte der kleine Hanno Buddenbrook seine Sommerferien? Und wie sah das Leben eines Teenager-Mädchens wie Tony Buddenbrook vor über hundert Jahren aus?

St. Annen

Jeden Dienstag „Zeitreise“
Welche Schätze gibt es im Museum eigentlich zu entdecken? Warum sind manche alten Sachen wertvoll und andere nicht? Welche Kleider haben die Menschen früher getragen und welche Möbel und welches Geschirr wurde benutzt? Wie sieht eine Alchemistenküche aus? Und wo versteckt sich der Drache?

Museum für Natur und Umwelt

Jeden Mittwoch „Tiergeschichten“
Welche Tiere leben in der Wakenitz? Wie sieht ein riesengroßes Modell einer Fliege aus? Wusstest Du schon, was Menschenaffen alles können? Und was hat es mit den Skeletten von Urzeitwalen auf sich?

Behnhaus

Jeden Donnerstag „Farbenrausch“
Was findet man alles in einem vornehmen Kaufmannshaus? Sieht ein Familienbild vor 200 Jahren anders aus als ein Familienfoto heute? Warum haben die Maler des Expressionismus so bunte Farben verwendet? Und wer sind eigentlich die Linde-Kinder?

Günter Grass-Haus

Jeden Samstag „Eine andere Welt“
Welche Geheimnisse hat Cornelia Funke in ihren Büchern und Bildern versteckt? Wie erweckt sie die Welten aus „Tintenherz“, „Reckless“ oder „Herr der Diebe“ zum Leben?

Holstentor

Jeden Sonntag „Seeräuber“
Wie sah die Verteidigung der mittelalterlichen Stadt Lübeck aus? Haben Piraten jemals das Holstentor gestürmt? Welche kostbaren Waren wurden über die Weltmeere gebracht? Wo kommt das Marzipan her? Und was genau ist nun eigentlich die Hanse?

Tipp

Was ist los in Travemünde?

Standläufer, Badenixen & Sandburgen

Unter diesem Motto wird vom 01.07. - 31.08.2014 von montags bis freitags am Strand von Travemünde und auf dem Priwall Fun & Fitness groß geschrieben. Geschulte Trainer und professionelle Betreuer sind vor Ort und bieten Rat und Tipps für alle, die Spaß an der Bewegung haben. Man kann neue Sportarten ausprobieren oder einfach nur andere Menschen kennenlernen. Der Eintritt beträgt € 2,50, Besitzer der Ostsee-Card und Kinder bis 16 Jahre frei.

Travemünder Promenadenfest

Am Wochenende vom 04. bis 06. Juli findet zum dritten Mal das Travemünder Promenadenfest statt. Entlang der Strandpromenade sind zwei Kleinkunst- und zwei Musikbühnen aufgebaut, die große und kleine Gäste verzaubern werden.

Lions Club Sommerfest

Am 12. Juli veranstaltet der Lions Club Travemünde im Brügmanngarten sein großes Sommerfest mit Live-Musik und abwechslungsreichem Programm. Auch in diesem Jahr gibt es wieder den traditionellen Flohmarkt.

125. Travemünder Woche

Vom 18. Juli bis 27. Juli dreht sich in Travemünde wieder alles um den Segelsport, zumindest auf dem Wasser. An Land gibt es das bekannte Beiprogramm mit Musik, Kulinarischem, Kunsthandwerk, Maritimem uvm. Außerdem wird es einen Kinderbereich, die berühmten Wasserbälle und das Torwandschießen am Strand geben. Die Travemünder Woche wird mit einem Höhenfeuerwerk beendet.

Rolling Home

Am 3. August veranstaltet der Passatchor sein „Rolling Home“ auf der Passat (siehe „DerDieDas“).

Travemünder Fischerfest

Vom 29. bis 31. August wird zum 5. Mal im Fischereihafen die ganze Familie zu einem stimmungsvollen Programm eingeladen. Neben „Open Ship“-Aktionen der Traditionssegler, mit denen man auch einen Ostseetörn unternehmen kann, werden Shantychöre auftreten. Käpt'n Wum erklärt den Kindern Seemannsgarn und sie werden Shantys singen. Außerdem kann das Knotenknüpfen erlernt und Schiffe gebastelt werden.

Di. 08.07.2014

Zarni der Zauberer
Haus des Kurgastes, Strandstraße 121a, Niendorf/Ostsee
16:00 Uhr
Zarni zaubert seine besten Tricks für Groß und Klein. Eintritt € 5,00. Immer dienstags.

Mi. 09.07.2014

Neustadt für kleine Leute
zeiTTor Museum, Haakengraben 2-6, Neustadt
10:30-12:00 Uhr
Spannende Stadtführung für Kinder ab 8 Jahren und Familien, jüngere Kinder mit Begleitung. Kosten: € 2,50 mit Gästekarte, € 3,50 ohne. Kinder und Jugendliche bis 18 Jahren frei.

Do. 10.07.2014

Pirat Eberhard auf Kaperfahrt
Figurentheater Lübeck, Kolk 20-22
15:00 Uhr
Tischfiguren-Inszenierung. Ab 4-12 Jahren. KOBALT Figurentheater aus Lübeck. Karten: € 7,00.

Fr. 11.07.2014

Taschentricks und Kunststücke
TheaterFigurenMuseum, Kolk 14
10:00-17:00 Uhr
Maxi Knopp, Jongleur und Zauberer, überrascht die Museumsbesucher zur Varieté-Ausstellung „Xaver Schichtls Marionettenvarieté“. Erw. € 6,00/Erm. € 5,00/Kinder € 2,00. Ferienpass-Ermäßigung!

Pirat Eberhard auf Kaperfahrt
Figurentheater Lübeck, Kolk 20-22
15:00 Uhr
Tischfiguren-Inszenierung. Ab 4-12 Jahren. KOBALT Figurentheater aus Lübeck. Karten: € 7,00.

Geschichten aus der Steinzeit
Steinzeitpark Dithmarschen, Süderstr. 47, Albersdorf
15:00-16:30 Uhr
Märchenlesung für Kinder von 5 bis 9 Jahren. Kosten: € 4,00. Treffpunkt am Eingang.

School's out Party für Mädchen
mixed pickles e.V., Schwartauer Allee 7
18:00-21:00 Uhr
Für Mädchen von 7-15 Jahren. Tanzen zu toller Musik (eigene CD's können mitgebracht werden) und alkoholfreien Cocktails zum selber mixen. Kosten: € 1,00. Elternbeteiligung ist nicht möglich. Ferienpass-Aktion.

Lesung aus der Tintentrilogie
Buchbinderei Blattgold, Weberstr. 1f
19:00 Uhr
Entdeckt die faszinierende Tintenwelt von Cornelia Funke, in der Spielleute auf flatterhafte Fabelwesen und leidenschaftliche Büchernarren treffen. Es liest Andreas Hutzel.

Sa. 12.07.2014

12. Drachenboot Festival
Kanalstraße
09:00 Uhr
Beim traditionellen Drachenboot Rennen gibt es auch eine Kids Area mit Kinderschminken etc.

Bücherflohmarkt
Kinder- und Jugendkulturhaus Röhre, Mengstr. 35
10:00-13:00 Uhr
Deckt Euch günstig mit Büchern für die Ferien ein. 6 Bücher € 1,00, 1 Buch € 0,20.

Pirat Eberhard auf Kaperfahrt
Figurentheater Lübeck, Kolk 20-22
15:00 Uhr
Tischfiguren-Inszenierung. Ab 4-12 Jahren. KOBALT Figurentheater aus Lübeck. Karten: € 7,00.

Lions Club Sommerfest
im Brügmannsgarten (siehe Tippkasten)

So. 13.07.2014

Flohmarkt
Famila Lübeck, Schwartauer Landstr. 4
08:00-16:00 Uhr
Anmeldung: info@hochberg-flohmarkt.de

Süß und gesund
Wildpark Eekholt, Eekholt 1, Großenaspe
11:00 Uhr
Honig schleudern mit den Eekholter Imkern.

Kurzführung Spotlights Xaver Schichtls Marionettenvarieté
TheaterFigurenMuseum, Kolk 14
11:00-11:45:00 Uhr
Entdecken Sie Xaver Schichtls Marionettenvarieté in einer Kurzführung! Erw. € 8,00/ Erm. € 6,00 / Kinder € 3,00.

Pirat Eberhard auf Kaperfahrt
Figurentheater Lübeck, Kolk 20-22
15:00 Uhr
Tischfiguren-Inszenierung. Ab 4-12 Jahren. KOBALT Figurentheater aus Lübeck. Karten: € 7,00.

Mo. 14.07.2014

Vom Schaf zur Wolle
Landschaftspflegeverein Dummersdorfer Ufer e.V., Resebergweg 11
09:00-12:00 Uhr
Alles über Schafe erfahren, mit Schafrallye und anschl. Filzen. Ab 6-12 Jahre. Kosten: € 5,00/3,00 Anmeldung unter: Tel.: 0451-301705. Ferienpass-Aktion.

Ferien-Spaß-Party
Ostsee Therme Scharbeutz GmbH & Co. KG, Strand-Allee 143, Scharbeutz
10:00-14:00 Uhr
Animation für Kids im und ums Wasser. Ab 5-16 Jahren. Gruppenanmeldungen sind erwünscht per Tel. 04503-352686. Ferienpass-Ermäßigung!

Sommerferien-Aktion!
ErlebnisWald Trappenkamp, Tannenhof 1, Daldorf
12:00-17:00 Uhr
Holzwerkstatt, Indianerlager und Räuberfest. Kostenlose Bastelaktionen für Kinder. Täglich bis 24.08.2014.

Zeichnen im Schuppen 6
14:00-18:00 Uhr
Jede Menge Motive warten darauf, um mit Blei- und Buntstiften auf Papier gebracht zu werden. Für Kinder zwischen 6 und 14 Jahren. Kosten: € 8,00 inkl. Material. Auskunft und Anmeldung: Musik- und Kunsttschule Lübeck, Tel.: 0451-29632-0 oder Email info@mks-luebeck.de. Ferienpass-Aktion.

Flendermäuse beobachten
21:00-22:30 Uhr
Fledermäuse mithilfe eines Detektors aufspüren und einiges über das Leben der Fledermäuse und ihre Schutzbedürftigkeit erfahren. Elternbeteiligung möglich. Max. 15 Kinder zwischen 8 und 14 Jahre. Kosten: € 2,00. Auskunft und Anmeldung Hannes Schmitt Tel.: 2967991oder per Email: hannes.schmitt@luebeck.de. Treffpunkt: Am Rittbrook, Waldeingang. Ferienpass-Aktion

Di. 15.07.2014

Pirat Eberhard auf Kaperfahrt
Figurentheater Lübeck, Kolk 20-22
15:00 Uhr
Tischfiguren-Inszenierung. Ab 4-12 Jahren. KOBALT Figurentheater aus Lübeck. Karten: € 7,00.

Flintschlagen und Bogenschießen
Steinzeitpark Dithmarschen, Süderstr. 47, Albersdorf
15:00-17:00 Uhr
Archäologische Mitmachaktionen für Groß und Klein. Kosten: Erw. € 6,00, bis 17 Jahren € 1,50, Kinder bis 5 Jahren frei, Familienkarte € 12,50.

Tipp

Bauspielplatz Buntekuh

In der Woche vom 14. Juli bis zum 17. Juli lädt der Bauspielplatz Buntekuh zur Themenwoche für Kinder von 8 bis 14 Jahren. Von 13:00 bis 18:00 Uhr werden gemeinsam Spielgeräte gebaut. So wohl kleine als auch große, die für alle da sind. Schaukeln, Wasserspiele, Balanciergeräte, der Phantasie sind keine Grenzen gesetzt. Kosten € 2,00 pro Tag für Essen und Getränke. Wer möchte kann am letzten Tag auch dort Übernachten. Anmeldung nur telefonisch unter Tel.: 0451-892009.

Mi. 16.07.2014

Süßes - einfach und billig
Industriemuseum Geschichtswerkstatt Herrenwyk, Kokerstr. 1-3
10:00-12:00 Uhr + 14:00-16:00 Uhr
Süßigkeiten wie vor 100 Jahren. Es werden drei verschiedene alte Rezepte mit Lebensmitteln ausprobiert, die wenig Geld kosten. Für Kinder ab 8 Jahren. Kosten € 3,00 (drei kleine feste Behälter mitbringen). Anmeldung: Tel.: 0451-301152 oder Email: geschichts-werkstatt@luebeck.de

Zeichnen im Schuppen 6
14:00-18:00 Uhr
Jede Menge Motive warten darauf, um mit Blei- und Buntstiften auf Papier gebracht zu werden. Für Kinder zwischen 6 und 14 Jahren. Kosten: € 8,00 inkl. Material. Auskunft und Anmeldung: Musik- und Kunsttschule Lübeck, Tel.: 0451-29632-0 oder Email info@mks-luebeck.de. Ferienpass-Aktion.

Pirat Eberhard auf Kaperfahrt
Figurentheater Lübeck, Kolk 20-22
15:00 Uhr
Tischfiguren-Inszenierung. Ab 4-12 Jahren. KOBALT Figurentheater aus Lübeck. Karten: € 7,00.

Kinderstadtführung in Ratzeburg
Tourismuszentrale Stadt Ratzeburg
15:00-17:00 Uhr
Für Kinder ab 5 Jahre. Treffpunkt: 15:00 Uhr vor dem Ratzeburger Rathaus, Unter den Linden. Kosten € 2,00.

Yoga für Kinder
Schöpferisches Zentrum OASE, Schaarweg 70, Neustadt-Rettin
16:00-17:00 Uhr
Eine Wohlfühlstunde mit Bewegung und Ruhe zum Lebendigsein und träumen. Für Kinder von 7-11 Jahren. Kosten: € 7,00.
Weitere Termine am 30. Juli sowie am 6., 13. und 20. August. Mehr Infos: schoepferisches-zentrum.de

Do. 17.07.2014

Wildniscamp im Stadtwald
13:00-11:00 Uhr am nächsten Tag.
Ein Tag im Lübecker Stadtwald, mit Wanderung, Spielen, Lager aufschlagen, Jurte bauen, Lagerfeuer, Nachtwanderung. Max. 14 Kinder zwischen 8 und 14 Jahre. Kosten: € 20,00. Auskunft und Anmeldung Hannes Schmitt Tel.: 2967991oder per Email: hannes.schmitt@luebeck.de. Ferienpass-Aktion

Zeichnen im Schuppen 6
14:00-18:00 Uhr
Jede Menge Motive warten darauf, um mit Blei- und Buntstiften auf Papier gebracht zu werden. Für Kinder zwischen 6 und 14 Jahren. Kosten: € 8,00 inkl. Material. Auskunft und Anmeldung: Musik- und Kunsttschule Lübeck, Tel.: 0451-29632-0 oder Email info@mks-luebeck.de. Ferienpass-Aktion.

Pirat Eberhard auf Kaperfahrt
Figurentheater Lübeck, Kolk 20-22
15:00 Uhr
Tischfiguren-Inszenierung. Ab 4-12 Jahren. KOBALT Figurentheater aus Lübeck. Karten: € 7,00.

Bogenschießen und Schwirrholz
Steinzeitpark Dithmarschen, Süderstr. 47, Albersdorf
15:00-17:00 Uhr
Archäologische Mitmachaktionen für Groß und Klein. Kosten: Erw. € 6,00, bis 17 Jahren € 1,50, Kinder bis 5 Jahren frei, Familienkarte € 12,50.

Fr. 18.07.2014

Taschentricks und Kunststücke
TheaterFigurenMuseum, Kolk 14
10:00-17:00 Uhr
Maxi Knopp, Jongleur und Zauberer, überrascht die Museumsbesucher zur Varieté-Ausstellung „Xaver Schichtls Marionettenvarieté“. Erw. € 6,00/Erm. € 5,00/Kinder € 2,00. Ferienpass-Ermäßigung!

Rote PiRatte über Bord
Figurentheater Lübeck, Kolk 20-22
15:00 Uhr
Ein stürmisches Abenteuer auf Hoher See. Mit großen Figuren, viel Musik und Mitspielaktionen. Ab 4-12 Jahren. Töfte-Theater aus Halle. Karten: € 7,00 Mehr Infos: toefte.de.

Feuer machen und Töpfern
Steinzeitpark Dithmarschen, Süderstr. 47, Albersdorf
15:00-17:00 Uhr
Archäologische Mitmachaktionen für Groß und Klein. Kosten: Erw. € 6,00, bis 17 Jahren € 1,50, Kinder bis 5 Jahren frei, Familienkarte € 12,50.

Travemünder Woche
bis 27. Juli (siehe Tippkasten).

Sa. 19.07.2014

Cheerleader Workshop
TuS Lübeck, Adolf-Ehrtmann Str. 5
11:00-14:00 Uhr
Die Cheerleader des TuS Lübeck 93 laden Kids ab 6 Jahren zu einem Workshop. Es wird eine kurze Cheer-Choreographie einstudiert, die am Ende der Veranstaltung präsentiert wird. Anmeldung ist nicht erforderlich. einfach in der Sporthalle vorbeikommen und Sportbekleidung, feste Turnschuhe und ausreichend zu trinken mitbringen. Ferienpass-Aktion.

Kultursamstag
Bauspielplatz Roter Hahn e.V., Pommernring 58
13:00-18:00 Uhr
Tintenherstellung und Schreibkunst in der Kirche, Pfeilschuss und Bogenbau, mittelalterliche Schaukampftruppe, Glasperlenherstellung.

Rote PiRatte über Bord
Figurentheater Lübeck, Kolk 20-22
15:00 Uhr
Ein stürmisches Abenteuer auf Hoher See. Mit großen Figuren, viel Musik und Mitspielaktionen. Ab 4-12 Jahren. Töfte-Theater aus Halle. Karten: € 7,00. Mehr Infos: toefte.de.

Freischwimmer-Party
Förderverein Altstadtbad Krähenteich, An der Mauer 51/2
19:00 Uhr
Weitere Infos:
altstadtbad-kraehenteich.de.

So. 20.07.2014

Flohmarkt
Famila Lübeck Wesloe, Wesloer Landstr. 50
08:00-16:00 Uhr
Anmeldung: info@hochberg-flohmarkt.de

Sonntagsführung/Jungtiere im Zoo
Zoologischer Garten Rostock, Rennbahnallee 21, Rostock
10:00 Uhr
Am Eingang Trotzenburg.

Spender-Dankeschön und Familientag
Tierpark Arche Warder, Langwedeler Weg 11, Warder
10:00-17:00 Uhr
Buntes Rahmenprogramm für Groß und Klein wie z.B. Führungen und Futtertouren.

Sprechstunde Dr. Wald
ErlebnisWald Trappenkamp, Tannenhof 1, Daldorf
11:00 Uhr
Der "Wald"-Gesundheitstag, mit DRK-Blutspende und vielen Aktionen.

Kurzführung Spotlights Xaver Schichtls Marionettenvarieté
TheaterFigurenMuseum, Kolk 14
11:00-11:45:00 Uhr
Entdecken Sie Xaver Schichtls Marionettenvarieté in einer Kurzführung! Erw. € 8,00/ Erm. € 6,00 / Kinder€ 3,00.

Pirat Eberhard auf Kaperfahrt
Figurentheater Lübeck, Kolk 20-22
15:00 Uhr
Tischfiguren-Inszenierung. Ab 4-12 Jahren. KOBALT Figurentheater aus Lübeck. Karten: € 7,00.

Mo. 21.07.2014

Naturkosmetik herstellen
Landschaftspflegeverein Dummersdorfer Ufer e.V., Resebergweg 11
09:00-12:00 Uhr
Was eignet sich zur Herstellung von Naturkosmetik aus dem eigenen Garten? Es wird eine grüne Kräuterseife hergestellt und eine Seifenablage aus Weide gebastelt. Für Kinder von 6 bis 12 Jahren. Kosten: € 5,00. Anmeldung Tel.: 301705 (Mo.-Fr. 08-14 Uhr). Ferienpass-Aktion.

Offene Steinzeitwerkstatt
Schleswig-Holsteinisches Eiszeitmuseum e.V., Nienthal 7, Lütjenburg
10:00-17:00 Uhr
Hier lernen Kinder und Jugendliche den Werkstoff Feuerstein und seine Verarbeitungsmöglichkeiten kennen. Vom Speer bis zum Schmuckamulett können verschiedene Werkzeuge und Alltagsgegenstände selbst angefertigt werden. Eintritt: Museumseintritt zzgl. Material ab € 1,50.

Wie kommt ein Schiff ins Glas?
Industriemuseum Geschichtswerkstatt Herrenwyk, Kokerstr. 1-3
13:00-15:00 Uhr
Ein „echter“ Buddelschiffchen-Bauer zeigt, wie ein Schiffchen in eine Flasche mit einem normalen engen Flaschenhals kommt. Für Kinder von 8 - 12 Jahren. Kosten € 2,00. Anmeldung: Tel.: 0451-301152 oder Email: geschichts-werkstatt@luebeck.de

Tipp

Ferienpass-aktionen

Im Rahmen der Lübecker Ferienpassaktion gibt es viele Angebote, die sich mit der Natur beschäftigen. Hier finden Sie einige Veranstaltungen. Näheres dazu im Veranstaltungskalender.

Jugend-Naturschutz-Hof Ringstedtenhof

Kräuterwerkstatt am 31.07.
Aus den zahlreichen Kräutern, die im Ringstedtenhof wachsen, lassen sich viele Dinge herstellen. Nach dem Kennenlernen der Kräuter werden diese gesammelt, probiert und zu Limonade, kleinen Leckereien, Ölen, Seifen und vielem mehr verarbeitet.

Bauernhof erleben am 20.08.
Auf dem Ringstedtenhof kann man einen tieferen Einblick in den Betrieb eines Bauernhofs bekommen. Es wird in die Ställe geschaut und sich nützlich gemacht. Auch im Garten wird gewerkelt und geerntet. Daraus wird dann etwas Leckeres zubereitet.

Landschaftspflegeverein Dummersdorfer Ufer e.V.

Vom Schaf zur Wolle am 14.07.
Hier kann man Interessantes rund um die Schafe erfahren. Auch findet eine Schafsrallye statt und es wird gefilzt.

Naturkosmetik herstellen am 21.07.
Zunächst wird untersucht, was sich zur Herstellung von Naturkosmetik aus dem Garten eignet. Anschließend wird eine grüne Kräuterseife hergestellt und eine Seifenablage aus Weiden gebastelt.

Insektenhotel basteln am 11.08.
Jeder kann sein eigenes Insektenhotel aus Holz und vielen anderen Naturmaterialien erstellen.

Grüne Küche und Backen im Lehmbackofen am 13.08.
Selbstgebackenes Brot aus dem Lehmbackofen, dazu selbstgemachte Butter und Quark.

Stadtwald Lübeck

Wildniscamp im Stadtwald
Am 17. Juli können max. 14 Kinder eine Nacht im Lübecker Stadtwald erleben. Los geht‘s um 13:00 Uhr mit einer Wanderung und verschiedenen Spielen. Danach wird das Lager und eine Jurte zum Übernachten vorbereitet. Nach dem Abendbrot folgt eine Nachtwanderung. Am nächsten Tag endet das kleine Abenteuer nach dem Frühstück um 11:00 Uhr.

Waldhütten und Zelte bauen
Am 22.07. und am 21.08. besteht die Möglichkeit, im Wald am Rittbrook Waldhütten und Zelte aus Naturmaterialien zu bauen. Man lernt, was man wann im Umgang mit der Natur beachten muss und wer noch alles im Wald lebt.

Fledermäuse beobachten
Am 14.07. und 19.08. werden im Wald Fledermäuse beobachtet.

Tipp

Welcome to the circus

Die Circusschule Jenkins bietet in den Sommerferien für Kinder ab 7 Jahren ein ganz tolles Angebot. Spielerisch erlernen die Teilnehmer Seilbalance, Jonglage, Einrad und Luftakrobatik. Das Besondere dabei: Die Hauptsprache in diesem Kurs ist Englisch. Doch keine Angst, auch ohne Vorkenntnisse kann jeder daran teilnehmen, denn das Erlernen eines Grundwortschatzes ist Teil des Programms. Die Kinder lernen in kleinen Gruppen, die englische Sprache in die alltäglichen Trainingssituationen zu integrieren und auf natürliche Weise zu verwenden. Natürlich finden die sicherheitsrelevanten Hinweise immer auf Deutsch statt.
In Travemünde findet ein Kurs vom 21. Juli bis zum 25. Juli statt. Trainiert wird im Zirkuszelt am Dreilingsberg von 10:00-14:00 Uhr. Kosten pro Teilnehmer € 180,00, inkl. Verpflegung, Übungsmaterial und Getränken.
In Lübeck findet ein Kurs vom 26. Juli bis 1. August in der Turnhalle des Katharineums statt. Es gibt ein Angebot von 10:00-12:00 Uhr für € 95,00, inkl. Übungsmaterial und Getränken. Man kann aber auch bis 14:00 Uhr bleiben, dann kostet der Kurs € 165,00, inkl. Mittagessen, Übungsmaterial und Getränken.
Mehr Informationen und Anmeldung unter: circusschule-jenkins.de, Email: info@circusschule-jenkins.de oder Tel.: 04502-880 77 94.

Internationaler Kinderkochtopf
Haus der Kulturen e.V., Parade 12
14:00-17:00 Uhr
Bis zum 28.07. steht jeden Tag ein anderes internationales Gericht auf der Speisekarte. Neben dem Kennenlernen der unterschiedlichen Speisen aus den verschiedenen Kulturen soll auch ein Kochbuch für Kinder entstehen. Elternbeteiligung ist möglich. Anmeldung erforderlich unter Tel.: 75532. Kosten € 2,00. Ferienpass-Aktion.

Di. 22.07.2014

Greg Zeichenkurs
Kinder- und Jugendbibliothek, Hundestr. 5-17
11:00-12:30 Uhr
Für Kinder von 8-13 Jahren. Charlotte Hofmann zeichnet mit Euch die Figur aus dem Comic-Roman "Gregs Tagebücher". Materialkosten € 1,00. Anmeldung erforderlich. Auch von 16:00-17:30 Uhr.

Pirat Eberhard auf Kaperfahrt
Figurentheater Lübeck, Kolk 20-22
15:00 Uhr
Tischfiguren-Inszenierung. Ab 4-12 Jahren. KOBALT Figurentheater aus Lübeck. Karten: € 7,00.

Flintschlagen und Wolle
Steinzeitpark Dithmarschen, Süderstr. 47, Albersdorf
15:00-17:00 Uhr
Archäologische Mitmachaktionen für Groß und Klein. Kosten: Erw. € 6,00, bis 17 Jahren € 1,50, Kinder bis 5 Jahren frei, Familienkarte € 12,50.

Waldhütten bauen und gestalten
16:00-18:00 Uhr
Gemeinsam werden Hütten und Zelte aus Naturmaterialien gebaut und gestaltet. Max. 12 Kinder zwischen 6 und 10 Jahre. Kosten: € 3,00. Auskunft und Anmeldung Hannes Schmitt Tel.: 2967991oder per Email: hannes.schmitt@luebeck.de. Treffpunkt: Am Rittbrook, Waldeingang. Ferienpass-Aktion

Mi. 23.07.2014

Pirat Eberhard auf Kaperfahrt
Figurentheater Lübeck, Kolk 20-22
15:00 Uhr
Tischfiguren-Inszenierung. Ab 4-12 Jahren. KOBALT Figurentheater aus Lübeck. Karten: € 7,00.

Jagdwanderung
Steinzeitpark Dithmarschen, Süderstr. 47, Albersdorf
15:00-17:00 Uhr
Archäologische Mitmachaktionen.

Do. 24.07.2014

Pirat Eberhard auf Kaperfahrt
Figurentheater Lübeck, Kolk 20-22
15:00 Uhr
Tischfiguren-Inszenierung. Ab 4-12 Jahren. KOBALT Figurentheater aus Lübeck. Karten: € 7,00

Steinzeit-Malerei und Töpfern
Steinzeitpark Dithmarschen, Süderstr. 47, Albersdorf
15:00-17:00 Uhr
Archäologische Mitmachaktionen für Groß und Klein. Kosten: Erw. € 6,00, bis 17 Jahren € 1,50, Kinder bis 5 Jahren frei, Familienkarte € 12,50.

Fr. 25.07.2014

Taschentricks und Kunststücke
TheaterFigurenMuseum, Kolk 14
10:00-17:00 Uhr
Maxi Knopp, Jongleur und Zauberer, überrascht die Museumsbesucher zur Varieté-Ausstellung „Xaver Schichtls Marionettenvarieté“. Erw. € 6,00/Erm. € 5,00/Kinder € 2,00. Ferienpass-Ermäßigung!

Tommys Traumreise
Figurentheater Lübeck, Kolk 20-22
15:00 Uhr
Ein skurril-poetisches Piratenabenteuer. Ab 4-12 Jahren. Holzwurmtheater aus Winsen. Karten: € 7,00. Mehr Infos: holzwurm-theater.de.

Feuer machen und Flintmesser
Steinzeitpark Dithmarschen, Süderstr. 47, Albersdorf
15:00-17:00 Uhr
Archäologische Mitmachaktionen für Groß und Klein. Kosten: Erw. € 6,00, bis 17 Jahren € 1,50, Kinder bis 5 Jahren frei, Familienkarte € 12,50.

Café Hahn
Bauspielplatz Roter Hahn e.V., Pommernring 58
15:00-18:00 Uhr
Café für Anwohner und Interessierte. Den Platz kennen lernen und in netter Atmosphäre plauschen.

Sa. 26.07.2014

Mittelalterlicher Zinnguss
zeiTTor Museum, Haakengraben 2-6, Neustadt
11:00-16:00 Uhr
Münzen und Schmuck zum Selbergießen. Das Zinngießen nach Art der Wikinger ist eine echte Mitmachaktion. Gegen einen Betrag von € 5,00 dürfen die fertigen Objekte mit nach Hause genommen werden. Kosten: € 2,50 bis € 3,50 pro Teilnehmer.

Racesburg Wylag
Stadt Ratzeburg, Unter den Linden 1, Ratzeburg
11:00-24:00 Uhr
Bis zum 3.08. schlagen Normannen, Wikinger, Römer, Tempelritter, Staufer und Mongolen aus dem fernen Asien auf der Ratzeburger Schlosswiese ihre Zelte auf und leben wie es zu ihrer Zeit Brauch war. Stündlich wechselndes Programm. Eintritt: € 6,00; Kinder über Schwertmaß: € 3,00; Kinder unter Schwertmaß frei.

Tommys Traumreise
Figurentheater Lübeck, Kolk 20-22
15:00 Uhr
Ein skurril-poetisches Piratenabenteuer. Ab 4-12 Jahren. Holzwurmtheater aus Winsen. Karten: € 7,00. Mehr Infos: holzwurm-theater.de.

So. 27.07.2014

Flohmarkt
IKEA, Dänischburger Landstr. 79-81
08:30-16:00 Uhr
Anmeldung: info@hochberg-flohmarkt.de

Tommys Traumreise
Figurentheater Lübeck, Kolk 20-22
15:00 Uhr
Ein skurril-poetisches Piratenabenteuer. Ab 4-12 Jahren. Holzwurmtheater aus Winsen. Karten: € 7,00. Mehr Infos: holzwurm-theater.de.

Hände weg von Mississippi
Filmhaus Lübeck, Königstr. 38-40
16:00 Uhr
Filmreihe zu Cornelia Funke. Zusammen mit Oma Dolly muss die zehnjährige Emma das alte Pferd „Mississippi“ retten. Länge: 98 Min. FSK 0 Jahre. Karten: Erw. € 6,50, Kinder € 5,50.

Garbenfest
Museumshof Lensahn, Bäderstr. 18, Lensahn
Wie funktionierte früher die Getreideernte?

Mo. 28.07.2014

Besuch bei der Feuerwehr Dummersdorf
Wischhofweg 24
09:00-12:00 Uhr
Was mache ich wenn es brennt? Ihr lernt etwas über den vorbeugenden Brandschutz, das richtige Verhalten bei einem Brand sowie die richtige Alarmierung der Feuerwehr. Im Anschluss Besichtigung der FF Dummersdorf. Anmeldung bei Hartmut Gerlach, Tel.: 0160-96523633 oder Email an hgerlach8@googlemail.com.

Di. 29.07.2014

Die großen Abenteuer des kleinen Ritter Maus
Figurentheater Lübeck, Kolk 20-22
15:00 Uhr
Ein Stück über Freundschaft, Mut, Missverständnisse und den Wert des scheinbar Wertlosen. Ab 4-8 Jahren. Figurentheater Fluxx. Karten: € 7,00. Mehr Infos: das-meininger-theater.de.

Steinzeit-Kult, Schmuck
Steinzeitpark Dithmarschen, Süderstr. 47, Albersdorf
15:00-17:00 Uhr
Archäologische Mitmachaktionen für Groß und Klein. Kosten: Erw. € 6,00, bis 17 Jahren € 1,50, Kinder bis 5 Jahren frei, Familienkarte € 12,50.

Mi. 30.07.2014

Vielleicht steckt irgendein Geheimnis drin...
Arosa Resort, Außenallee 10, Travemünde
10:00-14:00 Uhr
3-tägiger Theaterworkshop: Was passiert, wenn sich Helden & Bösewichte aus verschiedenen Geschichten begegnen? Es wird ein neues Theaterstück entwickelt, das am 1.08. aufgeführt wird. Ab 8 Jahren. Kosten € 45,00/€ 60,00 für Geschwister. Anmeldung bis zum 29.07. unter: shop@buddenbrook-haus.de oder Tel. 0451-12242.

Die großen Abenteuer des kleinen Ritter Maus
Figurentheater Lübeck, Kolk 20-22
15:00 Uhr
Ein Stück über Freundschaft, Mut, Missverständnisse und den Wert des scheinbar Wertlosen. Ab 4-8 Jahren. Figurentheater Fluxx. Karten: € 7,00. Mehr Infos: das-meininger-theater.de.

Kräuter-Wanderung, Getreide
Steinzeitpark Dithmarschen, Süderstr. 47, Albersdorf
15:00-17:00 Uhr
Archäologische Mitmachaktionen für Groß und Klein. Kosten: Erw. € 6,00, bis 17 Jahren € 1,50, Kinder bis 5 Jahren frei, Familienkarte € 12,50.

Do. 31.07.2014

Kräuterwerkstatt
Ringstedtenhof, Vorrader Str. 81
10:00-13:00 Uhr
Kräuter kennen lernen und daraus verschiedene Dinge, wie Limonade, Öle, Seifen uvm. herstellen. Kosten € 5,00. Für Kinder von 7 bis 10 Jahren. Auskunft unter Tel.: 52212. Ferienpass-Aktion.

Piratenfest
Haus der Jugend Travemünde e.V., Auf dem Baggersand 28a, Travemünde
10:00-14:00 Uhr
Leckeres vom Grill und tolle Spiele rund um das Piratenschiff. Wer mag darf sich gerne verkleiden. Für Kinder von 6-11 Jahren. Kosten: € 3,50 für Essen und Trinken. Ferienpass-Aktion.

Die großen Abenteuer des kleinen Ritter Maus
Figurentheater Lübeck, Kolk 20-22
15:00 Uhr
Ein Stück über Freundschaft, Mut, Missverständnisse und den Wert des scheinbar Wertlosen. Ab 4-8 Jahren. Figurentheater Fluxx. Karten: € 7,00. Mehr Infos: das-meininger-theater.de.

Feuer machen, Schwirrholz
Steinzeitpark Dithmarschen, Süderstr. 47, Albersdorf
15:00-17:00 Uhr
Archäologische Mitmachaktionen.

Fr. 01.08.2014

Kunsthandwerkermarkt
Kohlmarkt
11:00-18:00 Uhr
Der Kunsthandwerkermarkt in der Lübecker Innenstadt, bis 3. August.

Die großen Abenteuer des kleinen Ritter Maus
Figurentheater Lübeck, Kolk 20-22
15:00 Uhr
Ein Stück über Freundschaft, Mut, Missverständnisse und den Wert des scheinbar Wertlosen. Ab 4-8 Jahren. Figurentheater Fluxx aus Meiningen. Karten: € 7,00 Mehr Infos: das-meininger-theater.de.

Geschichten aus der Steinzeit
Steinzeitpark Dithmarschen, Süderstr. 47, Albersdorf
15:00-16:30 Uhr
Märchenlesung für Kinder von 5 bis 9 Jahren. Kosten: € 4,00 pro Person. Treffpunkt am Eingang.

Lesung aus "Lilli und Flosse"
Naturbad Falkenwiese, Wakenitzufer 1b
19:30 Uhr
Taucht mit den grünhäutigen Nixenkindern in die phantastische Unterwasserwelt von Cornelia Funke ein und begegnet dem gutmütigen Riesenkraken Wilhelm. Es liest Tina Eberhardt.

Himmelsbeobachtung
Sternwarte Lübeck, Am Ährenfeld 2
21:00-23:00 Uhr
Durch die Fernrohre der Sternwarte den Mond, die Planeten Jupiter und Mars und andere interessante Objekte des aktuellen Sternenhimmels sehen.

Sa. 02.08.2014

Kultursamstag
Bauspielplatz Roter Hahn e.V., Pommernring 58
13:00-18:00 Uhr
Herstellen mittelalterlicher Keramik, Pfeilschuss und Bogenbau, Mittelalter-Mitmach-Küche, wikingerzeitliche Lederverarbeitung.

Musikfest auf dem Lande
Schloß Wotersen
13:00-18:00 Uhr
Traditionell werden die kleinen Besucher am Nachmittag, im Rahmen des Schleswig-Holsteinischen Musilfestivals, musikalisch in der Kindermusikwerkstatt betreut. Hier wird gesungen, getrommelt, gemalt und am Ende ein kleines Programm für die Großen aufgeführt. Kartenvorverkauf: 0431-23 70 70.

Die großen Abenteuer des kleinen Ritter Maus
Figurentheater Lübeck, Kolk 20-22
15:00 Uhr
Ein Stück über Freundschaft, Mut, Missverständnisse und den Wert des scheinbar Wertlosen. Ab 4-8 Jahren. Figurentheater Fluxx. Karten: € 7,00 Mehr Infos: das-meininger-theater.de.

Flintschlagen und Schmuck
Steinzeitpark Dithmarschen, Süderstr. 47, Albersdorf
15:00-17:00 Uhr
Archäologische Mitmachaktionen für Groß und Klein. Kosten: Erw. € 6,00, bis 17 Jahren € 1,50, Kinder bis 5 Jahren frei.

So. 03.08.2014

Kräuterwanderung
Naturerlebnis Kalis, Fraunhoferstr. 6
10:00 Uhr

Deutsches Sportabzeichen

Tipp

Während der Sommerferien kann jeder im Stadion Buniamshof in der Possehlstraße das Deutsche Sportabzeichen erwerben. Jeden Mittwoch zwischen 17:00 und 19:00 Uhr ist der Turn- und Sportbund der Hansestadt Lübeck e.V. vor Ort und nimmt in den einzelnen Disziplinen die erbrachten Leistungen ab. Die zu erbringenden Leistungen orientieren sich an den motorischen Grundfähigkeiten Ausdauer, Kraft, Schnelligkeit und Koordination. Aus jeder dieser Disziplingruppen muss eine Übung erfolgreich abgeschlossen werden. Eine schöne Aktion für die ganze Familie mit Kindern ab 6 Jahren.

Die heimische Natur mit allen Sinnen erleben. Wanderung durch den Wesloer Wald für Familien mit Kindern ab 8 Jahren. Kosten: € 15,00, Kinder bis 14 Jahren € 5,00. Mehr Infos und Anmeldung: naturerlebnis-kalis.de

Rolling Home
Passatchor, Priwall, Travemünde
10:00-17:00 Uhr
Veranstaltung auf der Passat (siehe "DerDieDas")

Möhren Sonntag
Eselpark Nessendorf , Wiesengrund 3, Blekendorf
10:00-18:00 Uhr
Jede Familie (bis 5 Personen), die 10 kg Futtermöhren mitbringt, hat freien Eintritt in den Eselpark.

Bedrohte Tierarten im Zoo
Tierpark Neumünster, Geerdtsstraße 100, Neumünster
10:30 Uhr
Führung von ca. 90 Min. Dauer. Treffpunkt ist die Elchterrasse am Eingang. Eintritt: Erw. € 7,00, Kinder ab 4 Jahren € 4,00.

Schleswig-Holstein Musik Festival
Schloß Wotersen
11:00-16:00 Uhr
Musik und Natur, Picknick und Kindermusikwerkstatt - ein Fest für die ganze Familie. Vorverkauf: 0431-23 70 70.

Der kleine Drachen und das Küken
Figurentheater Lübeck, Kolk 20-22
15:00 Uhr
Marionetten-Inszenierung für Drachenfreunde von 3-6 Jahren. KOBALT Figurentheater aus Lübeck. Karten: € 7,00

Gaukler der Nacht
Wildpark Eekholt, Eekholt 1, Großenaspe
15:00 Uhr
Wo ist die Fledermaus zu Haus?

Mo. 04.08.2014

Besuch bei der Feuerwehr Dummersdorf
Wischhofweg 24
14:00-17:00 Uhr
Was mache ich wenn es brennt? Ihr lernt etwas über den vorbeugenden Brandschutz, das richtige Verhalten bei einem Brand sowie die richtige Alarmierung der Feuerwehr. Im Anschluss Besichtigung der FF Dummersdorf. Anmeldung bei Hartmut Gerlach, Tel.: 0160-96523633 oder Email an hgerlach8@googlemail.com.

Di. 05.08.2014

Der kleine Drachen und das Küken
Figurentheater Lübeck, Kolk 20-22
15:00 Uhr
Marionetten-Inszenierung für Drachenfreunde von 3-6 Jahren. KOBALT Figurentheater. Karten: € 7,00.

Bogenschießen und Schmuck
Steinzeitpark Dithmarschen, Süderstr. 47, Albersdorf
15:00-17:00 Uhr
Archäologische Mitmachaktionen für Groß und Klein. Kosten: Erw. € 6,00, bis 17 Jahren € 1,50, Kinder bis 5 Jahren frei, Familienkarte € 12,50.

Mi. 06.08.2014

Neustadt für kleine Leute
zeiTTor Museum, Haakengraben 2-6, Neustadt
10:30-12:00 Uhr
Spannende Stadtführung für Kinder ab 8 Jahren und Familien, jüngere Kinder mit Begleitung. Kosten: € 2,50 mit Gästekarte, € 3,50 ohne. Kinder und Jugendliche bis 18 Jahren frei.

Der kleine Drachen und das Küken
Figurentheater Lübeck, Kolk 20-22
15:00 Uhr
Marionetten-Inszenierung für Drachenfreunde von 3-6 Jahren. KOBALT Figurentheater. Karten: € 7,00.

Jagdwanderung
Steinzeitpark Dithmarschen, Süderstr. 47, Albersdorf
15:00-17:00 Uhr
Archäologische Mitmachaktionen für Groß und Klein. Kosten: Erw. € 6,00, bis 17 Jahren € 1,50, Kinder bis 5 Jahren frei, Familienkarte € 12,50.

Auf zum Entern

Tipp

Immer montags um 15:00 Uhr heißt es auf der Viermastbark Passat in Travemünde: „Piratenschiff voraus“. Unter Anleitung von Bootsmann Hein Seesack (Bastian Kulschewski) können Kinder ihr eigenes Piratenschiff basteln. Dazu erzählt Käpt'n Wum (Wolf Rüdiger Ohlhoff) Seeräubergeschichten und singt gemeinsam mit den kleinen Bootsbauern Piratenlieder. Karten gibt es im Welcome Center (Touristinfo) im Strandbahnhof und auf der Passat. Kosten: € 10,00 für ein Kind mit Begleitperson inkl. Bastelmaterial und -werkzeug. Für Kinder von 7 bis 12 Jahren.

Tipp

Verkehrssicher durch die Stadt

Kinder zwischen 6 und 10 Jahren können ab dem 5. August in den Sommerferien jeden Dienstag und Donnerstag von 13:30 bis 15:00 Uhr zur Jugendverkehrsschule, Meesenring 7 kommen. Zusammen mit der Polizei wird gelernt, wie man sich zu Fuß und per Rad sicher im Straßenverkehrt bewegt. Eine Elternbeteiligung ist möglich. Bitte Ferienpass-Card, Fahrräder und Fahrradhelme mitbringen. Eine Anmeldung ist nicht erforderlich. Eine Ferienpass-Aktion.

Kinder malen für die Vielfalt
Haus der Kulturen e.V., Parade 12
15:00-17:00 Uhr
Wir möchten malerisch ein Zeichen für den Frieden und Vielfalt setzten. Wie stellt ihr euch den Frieden vor? Was soll passieren, damit überall Frieden herrscht? Anmeldung erforderlich unter Tel.: 75532 oder ikb@hausderkulturen.eu. Kosten € 1,00. Auch am 07.08.

Do. 07.08.2014

Erste Hilfe für Kinder
Arbeiter-Samariter-Bund Ortsverband Lübeck, Hoeschstr. 1
10:00-16:00 Uhr
Ferienpass-Aktion. Von 8-12 Jahren. Essen, Trinken und wetterfeste Kleidung einpacken. Anmeldung erforderlich unter: 0451-51177.

Der kleine Drachen und das Küken
Figurentheater Lübeck, Kolk 20-22
15:00 Uhr
Marionetten-Inszenierung für Drachenfreunde von 3-6 Jahren. KOBALT Figurentheater. Karten: € 7,00.

Töpfern und Flintmesser
Steinzeitpark Dithmarschen, Süderstr. 47, Albersdorf
15:00-17:00 Uhr
Archäologische Mitmachaktionen für Groß und Klein. Kosten: Erw. € 6,00, bis 17 Jahren € 1,50, Kinder bis 5 Jahren frei, Familienkarte € 12,50.

Fr. 08.08.2014

Der kleine Drachen und das Küken
Figurentheater Lübeck, Kolk 20-22
15:00 Uhr
Marionetten-Inszenierung für Drachenfreunde von 3-6 Jahren. KOBALT Figurentheater. Karten: € 7,00 .

Steinzeit-Kult und Malen
Steinzeitpark Dithmarschen, Süderstr. 47, Albersdorf
15:00-17:00 Uhr
Archäologische Mitmachaktionen für Groß und Klein. Kosten: Erw. € 6,00, bis 17 Jahren € 1,50, Kinder bis 5 Jahren frei, Familienkarte € 12,50.

Sa. 09.08.2014

Der kleine Drachen und das Küken
Figurentheater Lübeck, Kolk 20-22
15:00 Uhr
Marionetten-Inszenierung für Drachenfreunde von 3-6 Jahren. KOBALT Figurentheater. Karten: € 7,00.

So. 10.08.2014

Flohmarkt
Famila Lübeck, Schwartauer Landstr. 4
08:00-16:00 Uhr
Anmeldung: info@hochberg-flohmarkt.de

Eekholter Indianertag
Wildpark Eekholt, Eekholt 1, Großenaspe
11:00 Uhr
Gemeinsam mit den Karl-May-Spielen Segeberg dreht sich an diesem Tag alles um das Thema „Indianer“.

Der kleine Drachen und das Küken
Figurentheater Lübeck, Kolk 20-22
15:00 Uhr
Marionetten-Inszenierung für Drachenfreunde von 3-6 Jahren. KOBALT Figurentheater. Karten: € 7,00.

Textilmarkt
Museumshof Lensahn, Bäderstr. 18, Lensahn
mit Vorführungen

Mo. 11.08.2014

Insektenhotel basteln
Landschaftspflegeverein Dummersdorfer Ufer e.V., Resebergweg 11
09:00-12:00 Uhr
Aus Holz und vielen anderen Naturmaterialien erstellt jeder sein Insektenhotel. Für Kinder von 6 bis 12 Jahren. Kosten: € 5,00. Anmeldung Tel.: 301705. Ferienpass-Aktion.

Di. 12.08.2014

Schneewittchen
Figurentheater Lübeck, Kolk 20-22
15:00 Uhr
Marionetten-Inszenierung nach Grimm. Ab 5-12 Jahren. KOBALT Figurentheater aus Lübeck. Karten: € 7,00

Malerei und Flechten
Steinzeitpark Dithmarschen, Süderstr. 47, Albersdorf
15:00-17:00 Uhr
Archäologische Mitmachaktionen für Groß und Klein. Kosten: Erw. € 6,00, bis 17 Jahren € 1,50, Kinder bis 5 Jahren frei, Familienkarte € 12,50.

Mi. 13.08.2014

Grüne Küche und Backen im Lehmbackofen
Landschaftspflegeverein Dummersdorfer Ufer e.V., Resebergweg 11
09:00-12:00 Uhr
Brot im Lehmbackofen backen, Butter und Quark selbst herstellen. Für Kinder ab 6 Jahren. Anmeldung erforderlich unter Tel.: 301705. Kosten: € 5,00. Ferienpass-Aktion.

Neustadt für kleine Leute
zeiTTor Museum, Haakengraben 2-6, Neustadt
10:30-12:00 Uhr
Spannende Stadtführung für Kinder ab 8 Jahren und Familien, jüngere Kinder mit Begleitung. Kosten: € 2,50 mit Gästekarte, € 3,50 ohne. Kinder und Jugendliche bis 18 Jahren frei.

Schneewittchen
Figurentheater Lübeck, Kolk 20-22
15:00 Uhr
Marionetten-Inszenierung nach Grimm. Ab 5-12 Jahren. KOBALT Figurentheater aus Lübeck. Karten: € 7,00.

Kräuter-Wanderung, Getreide
Steinzeitpark Dithmarschen, Süderstr. 47, Albersdorf
15:00-17:00 Uhr
Archäologische Mitmachaktionen für Groß und Klein. Kosten: Erw. € 6,00, bis 17 Jahren € 1,50, Kinder bis 5 Jahren frei, Familienkarte € 12,50.

Do. 14.08.2014

Schneewittchen
Figurentheater Lübeck, Kolk 20-22
15:00 Uhr
Marionetten-Inszenierung nach Grimm. Ab 5-12 Jahren. KOBALT Figurentheater aus Lübeck. Karten: € 7,00.

Steinzeit-Kult und Bogenschießen
Steinzeitpark Dithmarschen, Süderstr. 47, Albersdorf
15:00-17:00 Uhr
Archäologische Mitmachaktionen für Groß und Klein. Kosten: Erw. € 6,00, bis 17 Jahren € 1,50, Kinder bis 5 Jahren frei, Familienkarte € 12,50.

Fr. 15.08.2014

Taschentricks und Kunststücke
TheaterFigurenMuseum, Kolk 14
10:00-17:00 Uhr
Maxi Knopp, Jongleur und Zauberer, überrascht die Museumsbesucher zur Varieté-Ausstellung „Xaver Schichtls Marionettenvarieté“. Erw. € 6,00/Erm. € 5,00/Kinder € 2,00. Ferienpass-Ermäßigung!

Schneewittchen
Figurentheater Lübeck, Kolk 20-22
15:00 Uhr
Marionetten-Inszenierung nach Grimm. Ab 5-12 Jahren. KOBALT Figurentheater aus Lübeck. Karten: € 7,00

Feuer machen, Schwirrholz
Steinzeitpark Dithmarschen, Süderstr. 47, Albersdorf
15:00-17:00 Uhr
Archäologische Mitmachaktionen für Groß und Klein. Kosten: Erw. € 6,00, bis 17 Jahren € 1,50, Kinder bis 5 Jahren frei, Familienkarte € 12,50.

Sa. 16.08.2014

Manege frei! Großes Kinderfest
Günter Grass Haus, Glockengießerstr. 21
10:00-17:00 Uhr
Es dreht sich alles um die Zirkuswelt: Verkleidet Euch als Clown, lasst Euch zum Jongleur ausbilden und schaut einer echten Seiltänzerin zu oder bastelt und malt an unseren Kunststationen mit und gewinnt tolle Preise. Eintritt frei! Auch am Sonntag, den 17.8.2014 mit Showact-Überraschung. Das Fest findet auch im Willy-Brandt-Haus statt.

Kindermusikfest
Schloß Wotersen
11:00-16:00 Uhr
Eine Veranstaltung des Schleswig-Holstein Musik Festivals. Beim Kindermusikfest ist alles so, wie Kinder es sich wünschen: bunt, laut, leise, komisch, faszinierend und verrückt. Es gibt beim Rahmenprogramm viel zu entdecken, auszuprobieren und zu erforschen. Kartenvorverkauf unter: 0431-23 70 70. Auch am 17.08. zur gleichen Zeit.

Kultursamstag
Bauspielplatz Roter Hahn e.V., Pommernring 58
13:00-18:00 Uhr
Tintenherstellung und Schreibkunst in der Kirche, Pfeilschuss und Bogenbau, Mittelalter-Mitmach-Küche, wikingerzeitliche Lederverarbeitung.

Schneewittchen
Figurentheater Lübeck, Kolk 20-22
15:00 Uhr
Marionetten-Inszenierung nach Grimm. Ab 5-12 Jahren. KOBALT Figurentheater aus Lübeck. Karten: € 7,00.

Sommerfest
Elbecamp GmbH, Falkensteiner Ufer 101, Hamburg
Mit vielen Workshops für Groß und Klein (siehe „Vorgestellt).

Sommerstraßenfest Glockengießerstraße
Kinderschminken, Dufträtsel und viele schöne Aktionen der Geschäfte und Anwohner der schönen Altstadtstraße!

Tipp

Busschule

Der Stadtverkehr Lübeck bietet Kindern von 9 bis 14 Jahren an vier Terminen eine Sommerferien-Busschule an. Am 14.07.2014, am 16.07.2014, am 19.08.2014 und am 21.08.2014, jeweils von 09:30 bis 11:30 oder von 15:30 bis 17:30 Uhr wird dort vermittelt, wie man sich an der Bushaltestelle und im Bus richtig verhält, wie man sicher ein- und aussteigt, wie man den Fahrplan, den Tarifaushang und das Liniennetz liest. Eine Elternbeteiligung ist erwünscht. Treffpunkt ist der Betriebshof der Stadtwerke Lübeck, Ratekauer Weg 1-7. Anmeldung per Email an info@stadtverkehr-luebeck.de oder telefonisch unter 0451 888-2745.

So. 17.08.2014

Sonntagsführung/Sozialstrukturen-Paarungsverhalten
Zoologischer Garten Rostock, Rennbahnallee 21, Rostock
10:00 Uhr
Am Eingang Trotzenburg.

Rindertag
Tierpark Arche Warder, Langwedeler Weg 11, Warder
10:00-17:00 Uhr
Ein Tag rund ums Rind, vom großen Bullen bis zum kleinen Kälbchen.

Führung: Menschenaffen - Wie wir sie sehen
Museum für Natur und Umwelt, Musterbahn 8
11:00-12:30 Uhr
Vorgestellt werden aktuelle Forschungsergebnisse zur Biologie und Verhalten der großen Menschenaffen, sowie deren Sozialstruktur, Vernichtung ihrer Lebensräume und der Artenschutz. Für alle Altersgruppen. Eintritt: € 10,00 Erw./ 7,00 Erm./ 6,00 Kinder.

Sommerfest 2014
Tierpark Neumünster, Geerdtsstraße 100, Neumünster
11:00-16:00 Uhr.

Großes Sommerfest
Susi & die kleinen Strolche & Abacolino, Daimlerstraße 2, Stockelsdorf
11:00-19:00 Uhr
Im Außenbereich des Spieleparadieses. Spielen, Toben, Lagerfeuer und Grillen und viele weitere Überraschungen.

Schneewittchen
Figurentheater Lübeck, Kolk 20-22
15:00 Uhr
Marionetten-Inszenierung nach Grimm. Ab 5-12 Jahren. KOBALT Figurentheater aus Lübeck. Karten: € 7,00.

Mo. 18.08.2014

"Felix und Fanny auf Reisen"
Krumlandhalle Bad Schwartau, Schulstraße 10, Bad Schwartau
16:00 Uhr
Familienkonzert, eine Veranstaltung des Schleswig-Holstein Musikfestivals. Musiktheater für Kinder mit Musik von Felix und Fanny Mendelssohn von Jörg Schade und Franz-Georg Stähling. Karten: € 14,00/ 7,00.

Di. 19.08.2014

Dornröschen
Figurentheater Lübeck, Kolk 20-22
15:00 Uhr
Marionetten-Inszenierung nach Grimm. Ab 4-12 Jahren. KOBALT Figurentheater aus Lübeck. Karten: € 7,00

Bogenschießen und Töpfern
Steinzeitpark Dithmarschen, Süderstr. 47, Albersdorf
15:00-17:00 Uhr
Archäologische Mitmachaktionen für Groß und Klein. Kosten: Erw. € 6,00, bis 17 Jahren € 1,50, Kinder bis 5 Jahren frei, Familienkarte € 12,50.

Flendermäuse beobachten
21:00-22:30 Uhr
Fledermäuse mithilfe eines Detektors aufspüren und einiges über das Leben der Fledermäuse und ihre Schutzbedürftigkeit erfahren. Max. 15 Kinder zwischen 8 und 14 Jahre. Kosten: € 2,00. Auskunft und Anmeldung Hannes Schmitt Tel.: 2967991oder per Email: hannes.schmitt@luebeck.de. Treffpunkt: Am Rittbrook, Waldeingang. Ferienpass-Aktion

Mi. 20.08.2014

Bauernhof erleben
Ringstedtenhof, Vorrader Str. 81
10:00-13:00 Uhr
Den Bauernhof erkunden, Tiere kennen lernen und im Garten und Stall helfen. Kosten € 5,00 für Kinder zwischen 6 und 10 Jahren. Auskunft unter Tel.: 52212. Ferienpass-Aktion

Neustadt für kleine Leute
zeiTTor Museum, Haakengraben 2-6, Neustadt
10:30-12:00 Uhr
Spannende Stadtführung für Kinder ab 8 Jahren und Familien, jüngere Kinder mit Begleitung sind ebenfalls herzlich willkommen. Kosten: € 2,50 bis € 3,50 pro Teilnehmer. Kinder und Jugendliche bis 18 Jahren frei.

Dornröschen
Figurentheater Lübeck, Kolk 20-22
15:00 Uhr
Marionetten-Inszenierung nach Grimm. Ab 4-12 Jahren. KOBALT Figurentheater aus Lübeck. Karten: € 7,00.

Steinzeit-Rallye
Steinzeitpark Dithmarschen, Süderstr. 47, Albersdorf
15:00-17:00 Uhr
Archäologische Mitmachaktionen für Groß und Klein. Kosten: Erw. € 6,00, bis 17 Jahren € 1,50, Kinder bis 5 Jahren frei, Familienkarte € 12,50.

Do. 21.08.2014

Dornröschen
Figurentheater Lübeck, Kolk 20-22
15:00 Uhr
Marionetten-Inszenierung nach Grimm. Ab 4-12 Jahren. KOBALT Figurentheater aus Lübeck. Karten: € 7,00.

Kräuterwanderung und Wolle
Steinzeitpark Dithmarschen, Süderstr. 47, Albersdorf
15:00-17:00 Uhr
Archäologische Mitmachaktionen für Groß und Klein. Kosten: € 6,00, Erm.: € 1,50, Kinder bis 5 Jahren frei, Familienkarte: € 12,50.

Waldhütten bauen und gestalten
16:00-18:00 Uhr
Gemeinsam werden Hütten und Zelte aus Naturmaterialien gebaut und gestaltet. Max. 12 Kinder zwischen 6 und 10 Jahre. Kosten: € 3,00. Auskunft und Anmeldung Hannes Schmitt Tel.: 2967991 oder per Email: hannes.schmitt@luebeck.de. Treffpunkt: Am Rittbrook, Waldeingang. Ferienpass-Aktion

Frau Birte Peterlein
Fachanwältin für Familienrecht

Eschenburgstraße 21
23568 Lübeck
t: 0451 399 29 99
f: 0451 399 29 29
e: info@brock-heldt.de

rechtsanwälte brock heldt

Dr. Ulrich Brock
Rechtsanwalt
Fachanwalt für Medizinrecht

Titus Jochen Heldt
Rechtsanwalt
Fachanwalt für Steuerrecht

www.brock-heldt.de

Fr. 22.08.2014

Taschentricks und Kunststücke
TheaterFigurenMuseum, Kolk 14
10:00-17:00 Uhr
Maxi Knopp, Jongleur und Zauberer, überrascht die Museumsbesucher zur Varieté-Ausstellung „Xaver Schichtls Marionettenvarieté“. Erw. € 6,00/Erm. € 5,00/Kinder € 2,00. Ferienpass-Ermäßigung!

Dornröschen
Figurentheater Lübeck, Kolk 20-22
15:00 Uhr
Marionetten-Inszenierung nach Grimm. Ab 4-12 Jahren. KOBALT Figurentheater aus Lübeck. Karten: € 7,00.

Feuer machen und Schmuck
Steinzeitpark Dithmarschen, Süderstr. 47, Albersdorf
15:00-17:00 Uhr
Archäologische Mitmachaktionen für Groß und Klein. Kosten: Erw. € 6,00, bis 17 Jahren € 1,50, Kinder bis 5 Jahren frei, Familienkarte € 12,50.

Abendwanderung in den Steinzeitpark
Steinzeitpark Dithmarschen, Süderstr. 47, Albersdorf
20:00-22:30 Uhr
Treffpunkt am Parkplatz Steinzeitdorf. Bitte Taschenlampen mitbringen! Kosten: Erw. € 6,00, bis 17 Jahren € 1,50, Kinder bis 5 Jahren frei, Familienkarte € 12,50.

Sa. 23.08.2014

Kinderfest
Jugendfeuerwehr Krummesse, Lübecker Str. 10A, Lübeck-Krummesse
11:00 Uhr
Kinder-Spieleolympiade mit anschließender Siegerehrung. Rundfahrten mit dem Feuerwehrfahrzeug, Erkundung der Geräte und Einsatzschutzkleidung. Kaffee und Kuchen für kleines Geld.

Cheerleader Workshop
TuS Lübeck, Adolf-Ehrtmann Str. 5
11:00-14:00 Uhr
Die Cheerleader des TuS Lübeck 93 laden Kids ab 6 Jahren zu einem Workshop. Es wird eine kurze Cheer-Choreographie einstudiert, die am Ende der Veranstaltung präsentiert wird. Anmeldung ist nicht erforderlich. einfach in der Sporthalle vorbeikommen und Sportbekleidung, feste Turnschuhe und ausreichend zu trinken mitbringen.

Mittelalterliches Sommerfest
Bauspielplatz Roter Hahn e.V., Pommernring 58
12:00-18:00 Uhr
Bogenschießen, Schwerter und Schilde bauen, Kletteraktionen, Planwagen fahren und viele Spiele wird es geben. Der Tierpark Arche Warder ist mit verschiedenen Tieren zu Besuch. Der Eintritt ist frei. Auch am 24.08. von 11:00-17:00 Uhr.

Zuckertütenfest
Zoologischer Garten Rostock, Rennbahnallee 21, Rostock
13:00 Uhr
Das Zuckertütenfest bietet den ABC-Schützen und ihren Familien ein buntes Veranstaltungsprogramm.

Dornröschen
Figurentheater Lübeck, Kolk 20-22
15:00 Uhr
Marionetten-Inszenierung nach Grimm. Ab 4-12 Jahren. KOBALT Figurentheater aus Lübeck. Karten: € 7,00.

So. 24.08.2014

Flohmarkt
real im Mönkhof Karree, Alexander-Flemming Str. 1
07:00-16:00 Uhr
Anmeldung: info@hochberg-flohmarkt.de

Emil Elch sucht einen Freund - Premiere
Figurentheater Lübeck, Kolk 20-22
11:00 Uhr
Ab 3-6 Jahren. KOBALT Figurentheater aus Lübeck. Karten: € 7,00.

Dornröschen
Figurentheater Lübeck, Kolk 20-22
15:00 Uhr
Marionetten-Inszenierung nach Grimm. Ab 4-12 Jahren. KOBALT Figurentheater aus Lübeck. Karten: € 7,00.

Dresch- und Kartoffelfest
Museumshof Lensahn, Bäderstr. 18, Lensahn
Historische Dreschgeräte in Aktion und Kartoffelernte.

Di. 26.08.2014

Emil Elch sucht einen Freund
Figurentheater Lübeck, Kolk 20-22
15:00 Uhr
Ab 3-6 Jahren. KOBALT Figurentheater aus Lübeck. Karten: € 7,00.

Flintschlagen und Bogenschießen
Steinzeitpark Dithmarschen, Süderstr. 47, Albersdorf
15:00-17:00 Uhr
Archäologische Mitmachaktionen für Groß und Klein.

Mi. 27.08.2014

Neustadt für kleine Leute
zeiTTor Museum, Haakengraben 2-6, Neustadt
10:30-12:00 Uhr
Spannende Stadtführung für Kinder ab 8 Jahren und Familien, jüngere Kinder mit Begleitung. Kosten: € 2,50 mit Gästekarte, € 3,50 ohne. Kinder und Jugendliche bis 18 Jahren frei.

Emil Elch sucht einen Freund
Figurentheater Lübeck, Kolk 20-22
15:00 Uhr
Ab 3-6 Jahren. KOBALT Figurentheater aus Lübeck. Karten: € 7,00.

Jagdwanderung
Steinzeitpark Dithmarschen, Süderstr. 47, Albersdorf
15:00-17:00 Uhr
Archäologische Mitmachaktionen für Groß und Klein. Kosten: Erw. € 6,00, bis 17 Jahren € 1,50, Kinder bis 5 Jahren frei, Familienkarte € 12,50.

Do. 28.08.2014

Emil Elch sucht einen Freund
Figurentheater Lübeck, Kolk 20-22
15:00 Uhr
Ab 3-6 Jahren. KOBALT Figurentheater aus Lübeck. Karten: € 7,00.

Bogenschießen, Schwirrholz
Steinzeitpark Dithmarschen, Süderstr. 47, Albersdorf
15:00-17:00 Uhr
Archäologische Mitmachaktionen für Groß und Klein. Kosten: Erw. € 6,00, bis 17 Jahren € 1,50, Kinder bis 5 Jahren frei, Familienkarte € 12,50.

Bilderbuch-Kino
Kinder- und Jugendbibliothek, Hundestr. 5-17
16:00 Uhr
Für Kinder von 4-7 Jahren. Es werden 3 Geschichten vorgelesen und die Bilder dazu auf einer großen Leinwand gezeigt. Dauer: ca. 45 Min.

Fr. 29.08.2014

Emil Elch sucht einen Freund
Figurentheater Lübeck, Kolk 20-22
15:00 Uhr
Ab 3-6 Jahren. KOBALT Figurentheater aus Lübeck. Karten: € 7,00.

Feuer machen
Steinzeitpark Dithmarschen, Süderstr. 47, Albersdorf
15:00-17:00 Uhr
Archäologische Mitmachaktionen für Groß und Klein. Kosten: Erw. € 6,00, bis 17 Jahren € 1,50, Kinder bis 5 Jahren frei, Familienkarte € 12,50.

Café Hahn
Bauspielplatz Roter Hahn e.V., Pommernring 58
15:00-18:00 Uhr
Café für Anwohner und Interessierte. Den Platz kennen lernen und in netter Atmosphäre mit Jung und Alt plauschen.

Travemünder Fischerfest
Fischereihafen Travemünde
bis 31.08.2014 (siehe Tippkasten)

Sa. 30.08.2014

Mittelalter Live mit Mensch und Tier
Tierpark Arche Warder, Langwedeler Weg 11, Warder
10:00 Uhr
Ein vielfältiges Programm für jeden Mittelalter-Fan.

Puppenhaus und Kinderarbeit
Auditorium maximum, Mönkhofer Weg
11:00 Uhr
Eine MiniMaster Lübeck-Vorlesung. Spielzeug nur für reiche Kinder? Kinder, die nicht zur Schule gehen dürfen oder arbeiten? Eine Zeitreise in ein längst vergessenes Lübeck. Weitere Infos und Anmeldung: minimaster-luebeck.de.

Der dicke fette Pfannkuchen
Figurentheater Lübeck, Kolk 20-22
15:00 Uhr
Frei nach dem bekannten dänischen Märchen. Ab 3-6 Jahren. Seifenblasen Figurentheater aus Meerbusch. Karten: € 7,00 Mehr Infos: seifenblasen.de.

Sommerfest
Naturbad Falkenwiese, Wakenitzufer 1b
15:00 Uhr
Eintritt frei. Mehr Infos: naturbad-falkenwiese.info.

14. Lübecker Museumsnacht "Horizonte"
Museum für Natur und Umwelt, Musterbahn 8
18:00-23:59 Uhr
Musik, Führungen, Mitmachaktionen für Groß und Klein mit dem Förderverein des Museums und vieles mehr! Eintritt: Erw. € 10,00/ Kinder € 5,00.

Taschenlampenführung durch die dunkle Ausstellung
TheaterFigurenMuseum, Kolk 14
23:00 Uhr
Für Erwachsene und unerschrockene Kinder ab 8 Jahren. Eintritt: Mit Museumsnacht-Ticket kostenlos. Taschenlampen werden gestellt. Anmeldung unter 0451- 78626.

Tipp

Wald- und Naturtage

Für Kinder, die 7 bis 10 Jahre alt sind und Lust haben, Abenteuer zu erleben, bietet die Wald- und Naturpädagogin Stefanie Brinckmann am 05. und 06. Juli sowie am 16. und 17. August Abenteuerwochenenden an. Jeweils samstags von 10:00-17:00 Uhr und sonntags von 10:00-16.00 Uhr lernen die Kinder sich kreativ mit der Natur zu beschäftigen. Treffpunkt ist am Altstadtbad Krähenteich.
Wie baue ich mir ein Messer? Wie entzünde ich ein Feuer ohne Feuerzeug und Streichhölzern? Wie bringe ich ein Feuer in Gang? Welche Kräuter können wir in der Natur am Kanal finden und essen? Wie knote ich mir eine Hängeleiter? Wie komme ich ohne langes Seil an einem Baum hoch? Wie kann ich mir einen Becher selber aus Holz machen? Kann ich in der Natur mit der Natur „Kunst“ machen?
Zum Abschluss wird ein Taschenmesserführerschein gemacht und es gibt noch ein besonderes Geschenk.
Anmeldung und mehr Infos: 0176-70105246 oder stefanie-brinckmann@gmx.de
Kosten pro Kind: € 75,00 Geschwisterkinder € 60,00.

Stadtteilfest rund um das Bürgerhaus
Nachbarschaftsbüro Vorwerk-Falkenfeldt, Elmar-Limberg- Platz Eing.4.

So. 31.08.2014

Flohmarkt
IKEA, Dänischburger Landstr. 79-81
08:30-16:00 Uhr
Anmeldung: info@hochberg-flohmarkt.de

Mittelalter Live mit Mensch und Tier
Tierpark Arche Warder, Langwedeler Weg 11, Warder
10:00 Uhr
Ein vielfältiges Programm für jeden Mittelalter-Fan.

Der dicke fette Pfannkuchen
Figurentheater Lübeck, Kolk 20-22
15:00 Uhr
Frei nach dem bekannten dänischen Märchen. Ab 3-6 Jahren. Seifenblasen Figurentheater aus Meerbusch. Karten: € 7,00 Mehr Infos: seifenblasen.de.

Die wilden Hühner und die Liebe
Filmhaus Lübeck, Königstr. 38-40
16:00 Uhr
Filmreihe zu Cornelia Funke. Die Mädchen der „Hühner" werden älter und erleben mit den „Pygmäen" die Irrungen und Wirrungen der Liebe. FSK 6 Jahre. Karten: Erw., € 6,50, Kinder € 5,50.

So schmeckt der Sommer
ErlebnisWald Trappenkamp, Tannenhof 1, Daldorf
16:00 -19:00 Uhr
Wir machen einen frischen Salat und grillen Wildspezialitäten! Anmeldung erforderlich. Kosten: Erw. €19,00, Kinder €15,00, inkl. Eintritt und Essen.

Mi. 03.09.2014

Neustadt für kleine Leute
zeiTTor Museum, Haakengraben 2-6, Neustadt
10:30-12:00 Uhr
Spannende Stadtführung für Kinder ab 8 Jahren und Familien, jüngere Kinder mit Begleitung. Kosten: € 2,50 mit Gästekarte, € 3,50 ohne. Kinder und Jugendliche bis 18 Jahren frei.

Bogenschießen und Töpfern
Steinzeitpark Dithmarschen, Süderstr. 47, Albersdorf
15:00-17:00 Uhr
Archäologische Mitmachaktionen für Groß und Klein. Erw. € 6,00, bis 17 Jahren € 1,50, Kinder bis 5 Jahren frei, Familienkarte € 12,50.

Petterson und Findus
Theater mit Puppen aus Henstedt-Ulzburg
Gastspiel bis 07.09. auf der Hüxwiese, Falkenstraße. Für Kinder ab 3 Jahren. Eintritt: € 8,00/€ 7,00 für Kinder. Mehr Infos: theater-mit-puppen.de

Do. 04.09.2014

Du hast angefangen! Nein Du!
Figurentheater Lübeck, Kolk 20-22
15:00 Uhr
Tischfiguren-Inszenierung nach dem Kinderbuch von David McKee. Ab 3-6 Jahren. puppen.ect aus Berlin. Karten: € 7,00 Mehr Infos: puppen-etc.de.

Feuer machen, Schmuck
Steinzeitpark Dithmarschen, Süderstr. 47, Albersdorf
15:00-17:00 Uhr
Archäologische Mitmachaktionen für Groß und Klein. Kosten: Erw. € 6,00, bis 17 Jahren € 1,50, Kinder bis 5 Jahren frei, Familienkarte € 12,50.

Fr. 05.09.2014

Du hast angefangen! Nein Du!
Figurentheater Lübeck, Kolk 20-22
15:00 Uhr
Tischfiguren-Inszenierung nach dem Kinderbuch von David McKee. Ab 3-6 Jahren. puppen.ect aus Berlin. Karten: € 7,00 Mehr Infos: puppen-etc.de.

Malerei und Flintmesser
Steinzeitpark Dithmarschen, Süderstr. 47, Albersdorf
15:00-17:00 Uhr
Archäologische Mitmachaktionen für Groß und Klein. Kosten: Erw. € 6,00, bis 17 Jahren € 1,50, Kinder bis 5 Jahren frei, Familienkarte € 12,50.

Sa. 06.09.2014

Kinderkleidermarkt
Familien-Bildungs-Stätte, Jürgen-Wullenwever-Str. 1
10:00-12:00 Uhr
Nichts Neues - aber viel Schönes.

Kultursamstag
Bauspielplatz Roter Hahn e.V., Pommernring 58
13:00-18:00 Uhr
Herstellen mittelalterlicher Keramik, Pfeilschuss und Bogenbau, Mittelalter-Mitmach-Küche, wikingerzeitliche Lederverarbeitung, Bernsteinschleifen.

Du hast angefangen! Nein Du!
Figurentheater Lübeck, Kolk 20-22
15:00 Uhr
Tischfiguren-Inszenierung nach dem Kinderbuch von David McKee. Ab 3-6 Jahren. puppen.ect aus Berlin. Karten: € 7,00. Mehr Infos: puppen-etc.de.

Workshop mit Verkostung "Projekt Hanse-Apfel"
Obstwiese + Erlebnismosterei Lübeck, Kronsforder Landstr. 331-333
15:00-18:00 Uhr
Wie entsteht Obstsaft ohne Chemie, welches Obst eignet sich. Kosten: Erw. € 10,00, Erm. € 8,00, Kinder frei.

Sommerfest
Gemeinschaftshaus Gärtnergasse-Weberkoppel e.V., Nachtigallensteg 25
Seifenkistenrennen

So. 07.09.2014

Großes Zoo-Fest
Zoologischer Garten Rostock, Rennbahnallee 21, Rostock
10:00 Uhr
Mit Tierschauen, Musik, Tanz und vielen Mitmach-Aktionen.

Kräuterwanderung
Naturerlebnis Kalis, Fraunhoferstr. 6
10:00 Uhr
Die heimische Natur mit allen Sinnen erleben. Wanderung durch den Wesloer Wald für Familien mit Kindern ab 8 Jahren. Kosten: € 15,00 (Kinder bis 14 Jahren € 5,00). Mehr Infos und Anmeldung unter: naturerlebnis-kalis.de

Walderlebnistag
Katharineumswiese
10:00-17:00 Uhr
Viele Spiele und Aktionen für Kinder und Erwachsene. Schwerpunkt ist die Erholungsfunktion des Waldes. Treffpunkt: Katharineumswiese in Lübeck-Israelsdorf (mit dem Bus zu erreichen über die Haltestellen „Waldstr." (Linie 12), „Israelsdorf" (Linie 32) oder „Kreuzwegbücke" (Linien 30, 32, 39).

Möhren Sonntag
Eselpark Nessendorf, Wiesengrund 3, Blekendorf
10:00-18:00 Uhr
Jede Familie (bis 5 Personen), die 10 kg Futtermöhren mitbringt, hat freien Eintritt in den Eselpark.

Unterwasserwelten
Günter Grass Haus, Glockengießerstr. 21
14:00 Uhr
Familiensonntag. Lasst euch von Cornelia Funkes Tiefseebildern inspirieren und zeichnet eure eigenen Wasserwesen. In die gemalten Bilder der Meereswelt eingeklebt, spielen eure selbst entworfenen Kraken, Flossen- oder Phantasietiere in der Erzählung von Lilli und Flosse mit und erleben neue kleine Geschichten.

Du hast angefangen! Nein Du!
Figurentheater Lübeck, Kolk 20-22
15:00 Uhr
Tischfiguren-Inszenierung nach dem Kinderbuch von David McKee. Ab 3-6 Jahren. puppen.ect aus Berlin. Karten: € 7,00. Mehr Infos: puppen-etc.de.

Jubiläumsveranstaltung
wellcome Lübeck, Parade 4
15:00 Uhr
Familienkonzert u.a. mit dem Kinderchor Canzonetta in der Herz Jesu Kirche, anschl. Kaffee und Kuchen im Haus der Begegnung, Spiele und Vorleseaktionen im Kindergarten und Besuch der Ausstellung "Familie heute" im großen Saal des K-Punkt.

Saisonstart
Theater am Tremser Teich, Warthestr. 1a

Ihr Termin fehlt?

Sie möchten Ihre Termine in unserem Veranstaltungskalender veröffentlichen? Kein Problem.

Schicken Sie einfach eine Email an: info@luettbecker.de.

Nennen Sie uns den Termin, den Ort, die Uhrzeit und eine kurze Info zur Veranstaltung sowie die Kosten.

Es besteht kein Anspruch auf Veröffentlichung.
Für die September/Oktober-Ausgabe ist der 11. August der letzte Abgabetermin.

Impressum

Herausgeber/Verlag
German Europe Link GmbH
Beckergrube 43-47
23522 Lübeck

Tel.: 0451-693 35 30
Fax: 0451-585 90 85

www.luettbecker.de
info@luettbecker.de

Chefredaktion
Christiane Herrmann (CH) (ViSdP)

Lektorat
Franziska Hasselbach

Layout & Grafik
Tobias Herrmann (THE)

Druck
Satzpartner GmbH, Lübeck

Auflage
10.000 Exemplare

Erscheinungsweise
6 x im Jahr, zum 1.01., 1.03., 01.05., 01.07, 01.09., 01.11.

Anzeigen
Es gilt die Anzeigenpreisliste Nr. 1
gültig seit dem 1. Januar 2014

Anzeigenschluss
jeweils der 10. des Vormonats

Vertrieb
kostenlose Auslage über Vertriebsstellen

Veranstaltungskalender
erhebt keinen Anspruch auf Vollständigkeit. Die Einträge sind kostenlos und freiwillig. Es besteht keine Gewähr für die Richtigkeit. Für Fehler wird keine Haftung übernommen.

Hinweis
Der Verlag übernimmt keine Gewähr für unverlangt eingesandte Manuskripte oder Fotos. Es besteht kein Anspruch auf Veröffentlichung. Alle Informationen werden nach besten Wissen und Kenntnisstand, aber ohne Gewähr für Richtigkeit oder Vollständigkeit, veröffentlicht. Namentlich gekennzeichnete Berichte geben nicht unbedingt die Meinung der Redaktion wieder. Alle Fotos, Beiträge und von uns gestaltete Anzeigen sind urheberrechtlich geschützt. Nachdruck, auch auszugsweise, nur mit schriftlicher Genehmigung.

Titelbild
© Kai Buck

Abkühlung gefällig?

Wollen wir hoffen, dass wir in diesem Sommer oft die vielfältigen Bademöglichkeiten, die Lübeck und das Umland bieten, nutzen können. Nicht nur die Ostsee lädt zum Schwimmen und Plantschen ein, auch in der Hansestadt gibt es zahlreiche Bäder, in denen man Abkühlung findet.

Gem. Verein Naturbäder Lübeck e.V.

Der Verein unterhält drei Badestellen an der Wakenitz: „Falkenwiese“ in der Falkenstraße, „Marli“ im Drägerpark und „Kleiner See“ in Eichholz. Die Bäder öffnen zwischen 09:00 und 10:30 Uhr und schließen zwischen 19:00 und 19:30 Uhr. Der Eintritt kostet € 2,00 für Erw., € 1,00 für Kinder. Saisonkarten, die in allen drei Bädern gültig sind, kosten € 25,00 für Kinder und Jugendliche, € 50,00 für Erw., inkl. Kinder € 60,00, Familienkarten für 2 Erw. und Kinder € 100,00. Nähere Infos, auch über die genauen Öffnungszeiten: gemeinnuetziger-verein-naturbaeder-luebeck.de

Altstadtbad Krähenteich e.V.

In der Innenstadt kümmert sich der Verein Altstadtbad Krähenteich um die historische Badestelle An der Mauer. Wer Mitglied im Verein ist, kann für € 28,00 eine Saisonkarte erwerben (Kinder bis 18 Jahre inklusive). Andernfalls kostet der Eintritt € 2,00 für Erw. und € 1,00 für Kinder

Freibäder der Hansestadt Lübeck

Freibad Moisling, Pennmoor
und Freibad Schlutup, Palinger Weg

Die Bäder sind täglich ab 10:00 Uhr geöffnet. Unter der Woche wird um 20:00 Uhr geschlossen, am Wochenende bereits um 18:00 Uhr. Der Eintritt kostet für Kinder € 1,80, die Zwölferkarte € 18,90, die Saisonkarte € 39,00. Erwachsene zahlen € 3,50 für die Einzelkarte, € 36,80 für die Zwölferkarte und € 78,00 für die Saisonkarte.

Aber auch die Seen rund um Lübeck bieten gute Möglichkeiten. Hier sollte man die offiziellen Badestellen nutzen und vor allem die Badeverbotsschilder beachten. Zum einen können dort nicht erkennbare Gefahren lauern, zum anderen wird so die Uferbefestigung geschont.

Ratzeburger See

Die Lübeck am nächsten liegende Badestelle am Ratzeburger See befindet sich in Groß Sarau (nach der Tankstelle links runter zum See). Hier gibt es keine Badeaufsicht.

In Pogeez unterhält die DLRG Pogeez-Holstendorf e.V. eine sehr schöne, gepflegte Badestelle mit Liegewiese, Kinderspielecke mit Sandkasten, Tischtennisplatte und Wasserrutsche. Sanitäre Anlagen sind vorhanden und ein Kiosk sorgt für das leibliche Wohl. Bei schönem Wetter ist diese täglich von 10:00-19:00 Uhr geöffnet. Kinder von 4-15 Jahren zahlen € 1,00, ab 16 Jahren € 2,00, Kinder unter 4 Jahren frei.

Weitere öffentliche Badestellen befinden sich in Buchholz, Einhaus (Himmelswiese) sowie in Ratzeburg (Strandbad Ratzeburg und Aqua Siwa)

Behlendorfer See

Sehr idyllisch liegt die Badestelle in Behlendorf. Die DLRG überwacht den Badebetrieb bei regem Badebetrieb (gehisste DLRG-Flagge) vom 1. Juni bis zum 15. September an Samstagen, Sonntagen, Feiertagen und in den Schulferien täglich von 10.00 Uhr bis 18.00 Uhr und in der übrigen Zeit von 14.00 bis 18.00 Uhr. Sanitäre Anlagen und ein Kiosk befinden sich im Vereinsheim. Mehr Infos unter www.behlendorf.de/infos/see.html.

Beidendorfer See

Zwischen Krummesse und Wulfsdorf, im Ortsteil Beidendorf befindet sich die Badestelle am Beidendorfer See, der eigentlich Krummesser Hofsee heißt.

Diese Liste könnte man noch unendlich weit fortsetzen. Vielleicht schicken Sie uns ein Bild ihrer Lieblingsbadestelle?

Auflösung der Kinderseite (Seite 22/23)

Mäusefutter

Die Maus muss den Eingang E benutzen um an ihr Futter zu kommen

Bunte Ballonfahrt

Die richtigen Antwort lautet: B

Tiere des Waldes

Im Wald lebt auch noch der Fuchs, die Eule und das Eichhörnchen. Die Spitzmaus muss sich vor dem Fuhs und der Eule in Acht nehmen. sie fressen Mäuse und andere kleine Tiere.

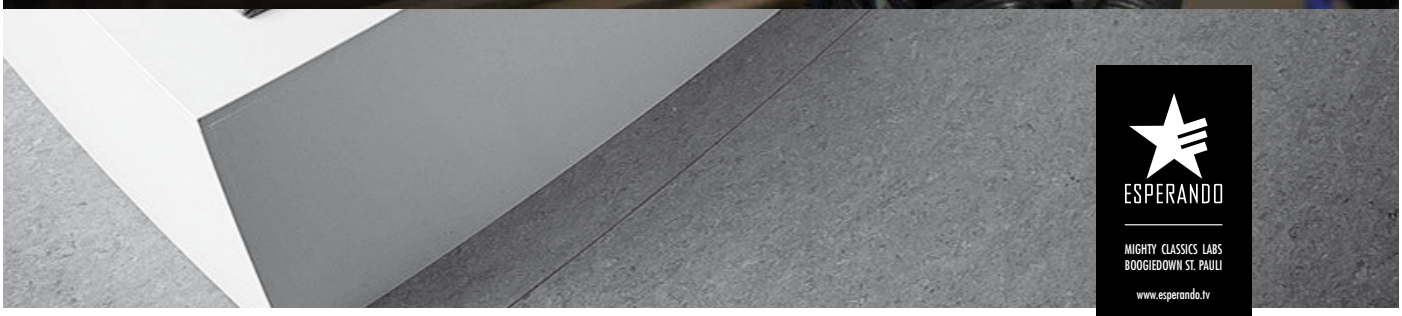

ESPERANDO

MIGHTY CLASSICS LABS
BOOGIEDOWN ST. PAULI

www.esperando.tv

Jetzt kommt der Lüttbecker zu Ihnen nach Hause!

In Ihrer Umgebung gibt es keine Auslagestelle für das Familienmagazin „Lüttbecker“ oder Sie möchten es einfach bequem mit der Post nach Hause bekommen? Kein Problem. Ab sofort können sie den „Lüttbecker“ gegen einen Unkostenbeitrag abonnieren. Dabei haben Sie die Wahl nur eine Ausgabe zu bestellen, oder ein Paket von bis zu fünf Heften, die Sie dann an Bekannte, Freunde, Nachbarn, Verwandte oder Arbeitskollegen weitergeben können. Schicken Sie uns einfach das ausgefüllte Formular zurück, oder schicken Sie uns eine Email an: info@luettbecker.de

Abonnementbestellung

Familienmagazin Lüttbecker
Beckergrube 43-47
23552 Lübeck

Hiermit bestelle* ich das Familienmagazin „Lüttbecker“

○ Jahresabonnement (6 x jährlich eine Ausgabe)
Kosten: € 15,00 (inkl. MwSt.) pro Jahr für Porto, Verpackung und Verwaltung. (Sie erhalten eine Rechnung. Versand erfolgt nach Überweisung)

○ Gruppenabonnement (6 x jährlich bis zu fünf Ausgaben)
Kosten: € 20,00 (inkl. MwSt.) pro Jahr für Porto, Verpackung und Verwaltung. (Sie erhalten eine Rechnung. Versand erfolgt nach Überweisung)
Anzahl: _____

Rechnungs- und Lieferadresse:

Vor- und Nachname: _____
Straße: _____
PLZ und Ort: _____
Telefon: _____
Email: _____

Datum _____ Unterschrift _____

Tipp

Sie wollen den „Lüttbecker“ an jemanden verschenken? Kein Problem! Rufen Sie uns einfach unter 0451-6933530 an, oder schreiben sie eine Email an: info@luettbecker.de

*Die Bestellung kann ohne Angaben von Gründen innerhalb von 14 Tagen schriftlich widerrufen werden.
Falls das Abonnement nicht einen Monat vor Ablauf gekündigt wird, verlängert es sich stillschweigend um ein weiteres Jahr.

Wir suchen Verstärkung!

Sie sind Mutter/Vater und wollen nach der Elternzeit wieder ins Berufsleben zurückkehren?

Ihnen gefällt das Magazin und Sie haben Lust sich für den Lüttbecker zu engagieren?

Da das Familienmagazin bislang in einem sehr kleinen Team entsteht, die Arbeit aber immer mehr wird, suchen wir nun unbedingt Verstärkung im Bereich **Anzeigenverkauf & Marketing**.

Wir bieten Ihnen einen Arbeitsplatz in einem netten Team, flexible Arbeitszeiten und die Möglichkeit, am Erfolg des Lüttbeckers teilzuhaben. Fangen Sie bei uns mit einem Minijob an und bauen Sie Ihren eigenen Arbeitsplatz aus.

Sie fühlen sich angesprochen? Toll! Dann schicken Sie doch eine kurze Bewerbung an: Familienmagazin Lüttbecker, Beckergrube 43-47, 23552 Lübeck. Wir freuen uns auf Sie!

Werden Sie Teil des Lüttbecker Teams!